



Comune di Capannori

SERVIZIO – SERVIZI ALLA CITTÀ

Dott. Paolo Pantanella - DIRIGENTE
R.U.P. Ing. Vinicio Marchetti - 0583 428289 – v.marchetti@comune.capannori.lu.it

**LAVORI DI SOMMA URGENZA RELATIVI ALL'INTERVENTO PER LA
MESSA IN SICUREZZA DELLA COPERTURA DELLA SCUOLA
PRIMARIA E SECONDARIA DI CAMIGLIANO E DELLA COPERTURA
DELLA PALESTRA DELLA SCUOLA SECONDARIA DI LAMMARI NEL
COMUNE DI CAPANNORI A SEGUITO DI PIOGGIA INTENSA**

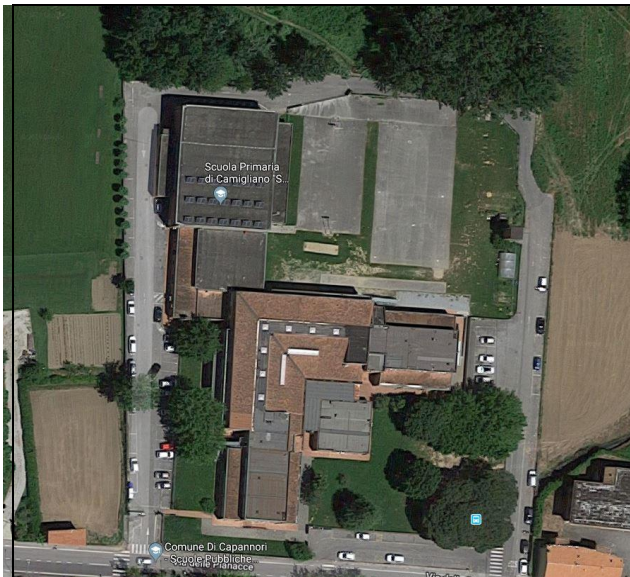

**Istituto Comprensivo di Camigliano
"S. Gemma Galgani"
Camigliano**



**Istituto Comprensivo Ilio Micheloni
Lammari**

PROGETTO ESECUTIVO

A2 - CAPITOLATO SPECIALE D'APPALTO

Progettista:

Ing. David Bertacco

Novembre 2019

Dirigente del Servizio -R.U.P.

Ing. Vinicio Marchetti

CAPITOLO 1

OGGETTO ED AMMONTARE DELL'APPALTO DESCRIZIONE, FORMA E PRINCIPALI DIMENSIONI DELLE OPERE

Art 1.1 OGGETTO DELL'APPALTO

L'appalto ha per oggetto l'esecuzione di tutte le opere e provviste occorrenti per i lavori di:

LAVORI DI SOMMA URGENZA RELATIVI ALL'INTERVENTO PER LA MESSA IN SICUREZZA DELLA COPERTURA DELLA SCUOLA PRIMARIA E SECONDARIA DI CAMIGLIANO E DELLA COPERTURA DELLA PALESTRA DELLA SCUOLA SECONDARIA DI LAMMARI NEL COMUNE DI CAPANNORI A SEGUITO DI PIOGGIA INTENSA

Art. 1.2 FORMA E AMMONTARE DELL'APPALTO

Il presente appalto è dato a: **MISURA**

L'importo complessivo dei lavori, da pagarsi a misura, ammonta alla somma di € **103.784,01** comprensivi dei costi relativi alla sicurezza per l'importo di 19.666,80 € come risulta dal seguente prospetto nel quale si indicano le varie categorie dei lavori. L'incidenza della mano d'opera (M.O.) è desunta per ogni singola voce dal Prezziario Lavori Pubblici della Regione Toscana anno 2019 provincia di Lucca di ultimo aggiornamento oltre IVA.

La categoria prevalente di tali opere è OG1

Si riporta di seguito lo schema delle somme a base di gara considerando l' incidenza della mano d'opera come indicato nel citato prezzario.

		Categorie di opere	Importo [€]	[%]	Costo M.O. [€]	Incidenza M.O. [%]
1	OG1	Edifici Civili e Industriali	84,117.21	81.05%	44942.25	53.43%
	"C"	Sub. Totale sola M.O.			44942.25	53.43%
		Sub. Totale	84,117.21			
	"B"	Costi della Sicurezza	19,666.80	18.95%		
	"A"	TOTALE Lavori	103,784.01	100.00%		

Pertanto l'importo ribassabile a base di gara è : **84'117,21** € su 103'784,01 € come risulta dal seguente schema:

COMUNE DI CAPANNORI
LAVORI DI SOMMA URGENZA RELATIVI ALL'INTERVENTO PER LA MESSA IN SICUREZZA DELLA COPERTURA DELLA SCUOLA PRIMARIA E SECONDARIA DI CAMIGLIANO E DELLA COPERTURA DELLA PALESTRA DELLA SCUOLA SECONDARIA DI LAMMARI NEL COMUNE DI CAPANNORI A SEGUITO DI PIOGGIA INTENSA

		Categorie di opere	Importo [€]
1	OG1	Edifici Civili e Industriali	84,117.21
	"C"	Sub. Totale sola M.O.	44,942.25
		Sub. Totale	84,117.21
	"B"	Costi della Sicurezza	19,666.80
	"D=B"	TOTALE oneri non ribassabili	19,666.80
	"A"	TOTALE Lavori	103,784.01
	"A-D"	Somme a base di gara	84,117.21

Gli oneri per il costo del personale al netto delle spese generali e dell'utile di impresa sono desumibili dal quadro dell'incidenza percentuale della mano d'opera e l'impresa dovrà indicare i propri costi della mano d'opera in sede di offerta.

L'Ente Appaltante, di seguito indicato anche come Appaltatore o Amministrazione, durante la esecuzione dei lavori può ordinare, alle stesse condizioni del contratto, un aumento e/o una diminuzione delle opere ai sensi dell'art. 106 del D.lgs 18 Aprine 2016 n. 50 e ai sensi dell'art. 161 del DPR 207/2010 e s. m.e i.

Art. 1.3
DESCRIZIONE DEI LAVORI

I lavori che formano oggetto dell'appalto possono riassumersi come appresso, salvo più precise indicazioni che all'atto esecutivo potranno essere impartite alla Direzione dei lavori.

- a) Demolizioni e rimozioni
- b) Realizzazione di finiture (impermeabilizzazioni, manti di copertura, pavimentazioni)

Art. 1.4
QUALIFICAZIONE DELLA IMPRESA - CATEGORIA PREVALENTE.

Per quanto riguarda i lavori indicati, pur afferenti alla categoria OG1 prevalente, dal presente capitolato è richiesta la qualificazione ai sensi dell'art. 90 del Decreto del Presidente della Repubblica 5 ottobre 2010, n. 207- Categoria di importo I.

Il limite di opere subappaltabili è fissato dal D.Lgs. n. 50/2016. L'aggiudicatario, dovrà possedere requisiti di cui all'articolo 90, comma 7, del Regolamento generale di cui al DPR 207/10 e precisamente:

Fermo restando quanto previsto dall'articolo 38 del codice in materia di esclusione dalle gare, gli operatori economici possono partecipare agli appalti di lavori pubblici di importo pari o inferiore a 150.000 euro qualora in possesso dei seguenti requisiti di ordine tecnico-organizzativo:

- a) importo dei lavori analoghi eseguiti direttamente nel quinquennio antecedente la data di pubblicazione del bando non inferiore all'importo del contratto da stipulare;
- b) costo complessivo sostenuto per il personale dipendente non inferiore al quindici per cento dell'importo dei lavori eseguiti nel quinquennio antecedente la data di pubblicazione del bando; nel caso in cui il rapporto tra il suddetto costo e l'importo dei lavori sia inferiore a quanto richiesto, l'importo dei lavori è figurativamente e proporzionalmente ridotto in modo da ristabilire la percentuale richiesta; l'importo dei lavori così figurativamente ridotto vale per la dimostrazione del possesso del requisito di cui alla lettera a);
- c) adeguata attrezzatura tecnica.

Nel caso di imprese già in possesso dell'attestazione SOA relativa ai lavori da eseguire, non è richiesta ulteriore dimostrazione circa il possesso dei requisiti.

COMUNE DI CAPANNORI
LAVORI DI SOMMA URGENZA RELATIVI ALL'INTERVENTO PER LA MESSA IN SICUREZZA DELLA COPERTURA
DELLA SCUOLA PRIMARIA E SECONDARIA DI CAMIGLIANO E DELLA COPERTURA DELLA PALESTRA DELLA
SCUOLA SECONDARIA DI LAMMARI NEL COMUNE DI CAPANNORI A SEGUITO DI PIOGGIA INTENSA

I requisiti, previsti dal bando di gara, dall'avviso di gara o dalla lettera di invito, sono determinati e documentati secondo quanto previsto dal presente titolo, e dichiarati in sede di domanda di partecipazione o di offerta con le modalità di cui al d.P.R. 28 dicembre 2000, n. 445; la loro sussistenza è accertata dalla stazione appaltante secondo le disposizioni vigenti in materia.

Art. 1.5
GRUPPI DI LAVORAZIONI OMOGENEE, CATEGORIE CONTABILI

I gruppi di lavorazioni omogenee sono riportati nella parte iniziale del presente capitolato speciale.

Art. 1.6
INTERPRETAZIONE DEL CONTRATTO E DEL CAPITOLATO SPECIALE D'APPALTO

1. In caso di discordanza tra i vari elaborati di progetto vale la soluzione più aderente alle finalità per le quali il lavoro è stato progettato e comunque quella meglio rispondente ai criteri di ragionevolezza e di buona tecnica esecutiva.

2. In caso di norme del capitolato speciale tra loro non compatibili o apparentemente non compatibili, trovano applicazione in primo luogo le norme che fanno eccezione a regole generali, in secondo luogo quelle maggiormente conformi alle disposizioni legislative o regolamentari ovvero all'ordinamento giuridico, in terzo luogo quelle di maggior dettaglio e infine quelle di carattere ordinario.

3. L'interpretazione delle clausole contrattuali, così come delle disposizioni del capitolato speciale d'appalto, è fatta tenendo conto delle finalità del contratto e dei risultati ricercati con l'attuazione del progetto approvato; per ogni altra evenienza trovano applicazione gli articoli da 1362 a 1369 del codice civile.

L'appalto è soggetto all'esatta osservanza di tutte le condizioni stabilite nel D.M. 145/2000 Capitolato generale per gli appalti delle opere dipendenti dal Ministero dei Lavori Pubblici, nella L.R.T.

38/2007, nel D.Lgs 18 Aprile 2016 n. 50 e s.m.i. e nei regolamenti attuativi delle Leggi ad oggi ancora vigenti.

L'Appaltatore è tenuto alla piena e diretta osservanza di tutte le norme vigenti in Italia derivanti sia da leggi che da decreti, circolari e regolamenti con particolare riguardo ai regolamenti edilizi, d'igiene, di polizia urbana, dei cavi stradali, alle norme sulla circolazione stradale, a quelle sulla sicurezza ed igiene del lavoro vigenti al momento dell'esecuzione delle opere (sia per quanto riguarda il personale dell'Appaltatore stesso, che di eventuali subappaltatori, cottimisti e lavoratori autonomi), alle disposizioni di cui al D.P.R. 915/82 e s.m.i. o impartite dalle ASL, alle norme CEI, UNI, CNR.

Dovranno inoltre essere osservate le disposizioni di cui al D.Lgs. 493/96 ed al D.Lgs. 81/2008 e s.m.i., in materia di segnaletica di sicurezza sul posto di lavoro. Dovranno essere osservate le disposizioni sulla normativa nazionale, regionale e comunale inerente l'inquinamento acustico (D.P.C.M. 1 marzo 1991 e successive modificazioni e integrazioni riguardanti i "limiti massimi di esposizione al rumore negli ambienti abitativi e nell'ambiente esterno", D.Lgs. 277/91, legge 447/95 - Legge quadro sull'inquinamento acustico, L.R.T. 1 dicembre 1998, n. 89 - Norme in materia di inquinamento acustico, Regolamento Comunale delle attività rumorose).

Art. 1.7
DOCUMENTI CHE FANNO PARTE DEL CONTRATTO

Fanno parte integrante del Contratto di Appalto, anche se ad esso non materialmente allegati, oltre al presente Capitolato Speciale, a quello Generale (D.M. 145/2000), anche i seguenti documenti:

- a) il capitolato generale d'appalto approvato con decreto ministeriale 19 aprile 2000, n. 145
- b) il presente capitolato speciale;
- c) tutti gli elaborati grafici del progetto e le relazioni;
- d) elenco prezzi edito dalla Regione Toscana per la Provincia di Lucca di ultima pubblicazione se pur materialmente non allegato.
- e) il piano operativo di sicurezza di cui all'articolo 96 lettera g del D.lgs. n. 81 del 09/04/2008 e ss.mm.ii..
- f) il piano di sicurezza e di coordinamento di cui all'articolo 100 del Decreto n. 81 del 2008 e al punto 2 dell'allegato XV allo stesso decreto
- g) il cronoprogramma di cui all'articolo 42 del regolamento generale
- h) le polizze di garanzia di cui agli articoli Art. 33 e Art. 35

COMUNE DI CAPANNORI
LAVORI DI SOMMA URGENZA RELATIVI ALL'INTERVENTO PER LA MESSA IN SICUREZZA DELLA COPERTURA
DELLA SCUOLA PRIMARIA E SECONDARIA DI CAMIGLIANO E DELLA COPERTURA DELLA PALESTRA DELLA
SCUOLA SECONDARIA DI LAMMARI NEL COMUNE DI CAPANNORI A SEGUITO DI PIOGGIA INTENSA

Per quanto non previsto nel presente Capitolato Speciale d'Appalto si rinvia alle disposizioni di Legge e di Regolamento vigenti in materia, nonché al Capitolato Generale d'Appalto, approvato con Decreto Ministeriale dei Lavori Pubblici n. 145 del 11/04/2000 e alle disposizioni di cui al DPR 207/2010 e s.m.e .i.

Art. 1.8

DISPOSIZIONI PARTICOLARI RIGUARDANTI L'APPALTO

1. La sottoscrizione del contratto e dei suoi allegati da parte dell'appaltatore equivale a dichiarazione di perfetta conoscenza e incondizionata accettazione della legge, dei regolamenti e di tutte le norme vigenti in materia di lavori pubblici, nonché alla completa accettazione di tutte le norme che regolano il presente appalto, e del progetto per quanto attiene alla sua perfetta esecuzione.
2. Ai sensi dell'articolo 71, comma 3, del regolamento generale, l'appaltatore dà atto, senza riserva alcuna, della piena conoscenza e disponibilità degli atti progettuali e della documentazione, della disponibilità dei siti, dello stato dei luoghi, delle condizioni pattuite in sede di offerta e di ogni altra circostanza che interessi i lavori, che, come da apposito verbale sottoscritto unitamente al responsabile del procedimento, consentono l'immediata esecuzione dei lavori.
3. In particolare, con la sottoscrizione del contratto d'appalto e della documentazione allegata, l'appaltatore anche in conformità a quanto dichiarato espressamente in sede di offerta da atto:
 - di avere preso piena e perfetta conoscenza del progetto esecutivo ed in particolare di quello delle strutture e degli impianti e dei relativi calcoli giustificativi e della loro integrale attuabilità;
 - di aver verificato le relazioni e constatato la congruità e la completezza dei calcoli e dei particolari costruttivi posti a base d'appalto, anche alla luce degli accertamenti effettuati in sede di visita ai luoghi, con particolare riferimento ai risultati delle indagini geologiche e geotecniche, alla tipologia di intervento e alle caratteristiche localizzative e costruttive;
 - di avere formulato la propria offerta tenendo conto di tutti gli adeguamenti che si dovessero rendere necessari, nel rispetto delle indicazioni progettuali, anche per quanto concerne il piano di sicurezza e di coordinamento in relazione alla propria organizzazione, alle proprie tecnologie, alle proprie attrezzature, alle proprie esigenze di cantiere e al risultato dei propri accertamenti, nell'assoluto rispetto della normativa vigente, senza che ciò possa costituire motivo per ritardi o maggiori compensi o particolari indennità;
4. Gli eventuali esecutivi di cantiere redatti dall'Appaltatore per proprie esigenze organizzative ed esecutive devono essere preventivamente sottoposti all'approvazione del Direttore Lavori; ove trattasi di aggiornamento e/o integrazione degli elaborati di strutture posti a base d'appalto, dopo l'approvazione del Direttore dei Lavori, l'Appaltatore dovrà provvedere al deposito, se in zona sismica, ai sensi della legge n. 64/74 e successive modifiche e integrazioni. Tali progetti vanno poi allegati alla documentazione di collaudo.

Art. 1.9

GARANZIA PROVVISORIA

1. Ai sensi dell'articolo 93, comma 1, del D.Lgs. 18 aprile 2016 n. 50, l'offerta da presentare per l'affidamento dell'esecuzione dei lavori è corredata da una garanzia pari al 2 per cento (due per cento) dell'importo dei lavori a base d'asta, da presentare mediante fidejussione o cauzione a scelta dell'offerente. La cauzione può essere costituita nelle forme indicate al comma 2 dell'art. 93 del D.Lgs. 18 aprile 2016 n. 50; la fidejussione può essere costituita nelle forme indicate al comma 3 dell'art. 93 del D.Lgs. 18 aprile 2016 n. 50 anche rilasciata dagli intermediari finanziari iscritti nell'elenco speciale di cui all'art. 107 del D.Lgs. 1.9.1993, n. 385, che svolgono in via esclusiva o prevalente attività di rilascio di garanzie e che sono sottoposti a revisione contabile da parte di una società di revisione iscritta nell'albo previsto dall'articolo 161 del decreto legislativo 24 febbraio 1998, n. 58, e che abbiano i requisiti minimi di solvibilità richiesti dalla vigente normativa bancaria assicurativa. Tale garanzia copre la mancata sottoscrizione del contratto per fatto dell'aggiudicatario.

Art. 1.10

GARANZIA FIDEIUSSORIA DEFINITIVA

1. Ai sensi dell'articolo 103, comma 1, del D.Lgs. 15 Aprile 2016 n. 50, è richiesta una garanzia fidejussoria, a titolo di cauzione definitiva, pari al 10 per cento dell'importo contrattuale. In caso di aggiudicazione con ribasso d'asta superiore al 10 per cento, la garanzia fidejussoria è aumentata di tanti punti percentuali quanti sono quelli eccedenti il 10 per cento; ove il ribasso sia superiore al 20 per cento,

COMUNE DI CAPANNORI
LAVORI DI SOMMA URGENZA RELATIVI ALL'INTERVENTO PER LA MESSA IN SICUREZZA DELLA COPERTURA DELLA SCUOLA PRIMARIA E SECONDARIA DI CAMIGLIANO E DELLA COPERTURA DELLA PALESTRA DELLA SCUOLA SECONDARIA DI LAMMARI NEL COMUNE DI CAPANNORI A SEGUITO DI PIOGGIA INTENSA

l'aumento è di due punti percentuali per ogni punto di ribasso superiore al 20 per cento. La cauzione è prestata a garanzia dell'adempimento di tutte le obbligazioni del contratto e del risarcimento dei danni derivanti dall'eventuale inadempimento delle obbligazioni stesse, nonché a garanzia del rimborso delle somme pagate in più all'esecutore rispetto alle risultanze della liquidazione finale, salva comunque la risarcibilità del maggior danno verso l'appaltatore. La garanzia cessa di avere effetto solo alla data di emissione del certificato di collaudo provvisorio o del certificato di regolare esecuzione. La garanzia fidejussoria è progressivamente svincolata a misura dell'avanzamento dell'esecuzione, nel limite massimo del 80 per cento dell'iniziale importo garantito. L'ammontare residuo della cauzione definitiva deve permanere fino alla data di emissione del certificato di collaudo provvisorio o del certificato di regolare esecuzione, o comunque fino a dodici mesi dalla data di ultimazione dei lavori risultante dal relativo certificato. Lo svincolo è automatico, senza necessità di nulla osta del committente, con la sola condizione della preventiva consegna all'istituto garante, da parte dell'appaltatore o del concessionario, degli stati di avanzamento dei lavori o di analogo documento, in originale o in copia autentica, attestanti l'avvenuta esecuzione.

2. Detta garanzia fidejussoria deve essere conforme allo schema tipo 1.2 del D.M. 12/3/2004, n. 123.
3. La garanzia fidejussoria è prestata con durata non inferiore a dodici mesi successivi alla data prevista per la ultimazione dei lavori; essa è presentata in originale alla Stazione appaltante prima della formale sottoscrizione del contratto.
4. La cauzione viene prestata a garanzia dell'adempimento di tutte le obbligazioni del contratto e del risarcimento dei danni derivanti dall'eventuale inadempimento delle obbligazioni stesse, nonché a garanzia del rimborso delle somme pagate in più all'appaltatore rispetto alle risultanze della liquidazione finale, salva comunque la risarcibilità del maggior danno.
5. Le stazioni appaltanti hanno il diritto di valersi della cauzione per l'eventuale maggiore spesa sostenuta per il completamento dei lavori nel caso di risoluzione del contratto disposta in danno dell'appaltatore. Le stazioni appaltanti hanno il diritto di valersi della cauzione per provvedere al pagamento di quanto dovuto all'appaltatore per le inadempienze derivanti dalla inosservanza di norme e prescrizioni dei contratti collettivi, delle leggi e dei regolamenti sulla tutela, protezione, assicurazione, assistenza e sicurezza fisica dei lavoratori comunque presenti in cantiere.
6. La garanzia fidejussoria è tempestivamente reintegrata qualora, in corso d'opera, sia stata incamerata, parzialmente o totalmente, dall'Amministrazione ed in caso di inottemperanza la reintegrazione si effettua a valere sui ratei di prezzo da corrispondere all'appaltatore; in caso di variazioni al contratto per effetto di successivi atti di sottomissione, la medesima garanzia può essere ridotta in caso di riduzione degli importi contrattuali, mentre non è integrata in caso di aumento degli stessi importi fino alla concorrenza di un quinto dell'importo originario.
7. La mancata costituzione della garanzia determina la revoca dell'affidamento e l'acquisizione della cauzione provvisoria da parte del soggetto appaltante che può avvalersi della facoltà di aggiudicare l'appalto al concorrente che segue nella graduatoria.

Art. 1.11
RIDUZIONE DELLE GARANZIE

L'importo della garanzia, e del suo eventuale rinnovo, è ridotto del 50 per cento per gli operatori economici ai quali venga rilasciata, da organismi accreditati, ai sensi delle norme europee della serie UNI CEI EN 45000 e della serie UNI CEI EN ISO/IEC 17000, la certificazione del sistema di qualità conforme alle norme europee della serie UNI CEI ISO 9000. Nei contratti relativi a lavori, servizi o forniture, l'importo della garanzia e del suo eventuale rinnovo è ridotto del 30 per cento, anche cumulabile con la riduzione di cui al primo periodo, per gli operatori economici in possesso di registrazione al sistema comunitario di ecogestione e audit (EMAS), ai sensi del regolamento (CE) n. 1221/2009 del Parlamento europeo e del Consiglio, del 25 novembre 2009, o del 20 per cento per gli operatori in possesso di certificazione ambientale ai sensi della norma UNI EN ISO 14001. Nei contratti relativi a servizi o forniture, l'importo della garanzia e del suo eventuale rinnovo è ridotto del 20 per cento, anche cumulabile con la riduzione di cui ai periodi primo e secondo, per gli operatori economici in possesso, in relazione ai beni o servizi che costituiscano almeno il 50 per cento del valore dei beni e servizi oggetto del contratto stesso, del marchio di qualità ecologica dell'Unione europea (Ecolabel UE) ai sensi del regolamento (CE) n. 66/2010 del Parlamento europeo e del Consiglio, del 25 novembre 2009. Nei contratti relativi a lavori, servizi o forniture, l'importo della garanzia e del suo eventuale rinnovo è ridotto del 15 per cento per gli operatori economici che sviluppano un inventario di gas ad effetto serra ai sensi della norma UNI EN ISO 14064-1 o un'impronta climatica (carbon footprint) di prodotto ai sensi della norma UNI ISO/TS 14067. Per fruire dei benefici di cui al presente comma, l'operatore economico segnala, in sede di offerta, il possesso dei relativi requisiti, e lo documenta nei modi prescritti dalle norme vigenti. Nei contratti di servizi e forniture, l'importo della garanzia e del suo eventuale rinnovo è ridotto del 30

COMUNE DI CAPANNORI
LAVORI DI SOMMA URGENZA RELATIVI ALL'INTERVENTO PER LA MESSA IN SICUREZZA DELLA COPERTURA DELLA SCUOLA PRIMARIA E SECONDARIA DI CAMIGLIANO E DELLA COPERTURA DELLA PALESTRA DELLA SCUOLA SECONDARIA DI LAMMARI NEL COMUNE DI CAPANNORI A SEGUITO DI PIOGGIA INTENSA

per cento, non cumulabile con le riduzioni di cui ai periodi precedenti, per gli operatori economici in possesso del rating di legalità o attestazione del modello organizzativo, ai sensi del decreto legislativo n. 231/2001 o di certificazione social accountability 8000, o di certificazione del sistema di gestione a tutela della sicurezza e della salute dei lavoratori, o di certificazione OHSAS 18001, o di certificazione UNI CEI EN ISO 50001 riguardante il sistema di gestione dell'energia o UNI CEI 11352 riguardante la certificazione di operatività in qualità di ESC (Energy Service Company) per l'offerta qualitativa dei servizi energetici..

In caso di associazione temporanea di concorrenti le riduzioni di cui al presente articolo sono accordate qualora il possesso delle certificazioni o delle dichiarazioni sopra indicate sia comprovato dalla impresa capogruppo mandataria ed eventualmente da un numero di imprese mandanti, qualora la somma dei requisiti tecnico-organizzativo complessivi sia almeno pari a quella necessaria per la qualificazione dell'impresa singola.

Art. 1.12
ASSICURAZIONE A CARICO DELL'IMPRESA

1. Ai sensi dell'articolo 103, comma 7, D.Lgs. 18 Aprile 2016 n. 50, e dell'art. 125 del Regolamento, l'appaltatore è obbligato a produrre, almeno 10 giorni prima della consegna dei lavori, una polizza assicurativa conforme allo Schema Tipo 2.3 del D.M. 12.3.2004 n. 123 che tenga indenne la Stazione appaltante da tutti i rischi di esecuzione e a garanzia della responsabilità civile per danni causati a terzi nell'esecuzione dei lavori. La polizza assicurativa è prestata da un'impresa di assicurazione autorizzata alla copertura dei rischi ai quali si riferisce l'obbligo di assicurazione.
2. La copertura delle predette garanzie assicurative decorre dalla data di consegna dei lavori e cessa alla data di emissione del certificato di collaudo provvisorio o del certificato di regolare esecuzione e comunque decorsi dodici mesi dalla data di ultimazione dei lavori risultante dal relativo certificato.
3. La polizza assicurativa contro tutti i rischi di esecuzione da qualsiasi causa determinati deve coprire tutti i danni subiti dalla Stazione appaltante a causa del danneggiamento o della distruzione totale o parziale di impianti e opere, anche preesistenti, per un importo minimo di euro 500.000,00
4. La polizza assicurativa di responsabilità civile per danni causati a terzi deve essere stipulata per una somma assicurata non inferiore a Euro 500.000,00 così come previsto dal comma 2 dell'art. dell'art. 125 del D.P.R. n. 207/2010.
5. La polizza assicurativa dovrà espressamente includere i sottoelencati rischi:
 - danni a cose dovuti a vibrazioni;
 - danni a cose dovuti a rimozione o franamento o cedimento del terreno di basi di appoggio o di sostegni in genere;
 - danni a cavi e condutture sotterranee.
6. Le garanzie di cui al presente articolo, prestate dall'appaltatore coprono senza alcuna riserva anche i danni causati dalle imprese subappaltatrici e subfornitrici. Qualora l'appaltatore sia un'associazione temporanea di concorrenti, giusto il regime delle responsabilità disciplinato dall'articolo 45 del D.Lgs. 18 Aprile 2016 n. 50, le stesse garanzie assicurative prestate dalla mandataria capogruppo coprono senza alcuna riserva anche i danni causati dalle imprese mandanti.
7. Ai sensi dell'art. 128 del D.P.R. n. 207/2010, in caso di raggruppamenti temporanei, le garanzie assicurative sono presentate, su mandato irrevocabile, dalla mandataria in nome e per conto di tutti i concorrenti con responsabilità solidale nel caso di cui all'articolo 37, comma 5, del codice; esse coprono senza alcuna riserva anche i danni causati dalle imprese mandanti. Nel caso di cui all'articolo 37, comma 6, del codice la mandataria presenta, unitamente al mandato irrevocabile degli operatori economici raggruppati in verticale, le garanzie assicurative dagli stessi prestate per le rispettive responsabilità "pro quota".

Art. 1.13
FALLIMENTO DELL'APPALTATORE

1. In caso di fallimento dell'appaltatore la Stazione appaltante si avvale, salvi e senza pregiudizio per ogni altro diritto e azione a tutela dei propri interessi, della procedura prevista dall'art. 110, del D. Lgs. 18 aprile 2016 n. 50
2. Qualora l'esecutore sia un'associazione temporanea, in caso di fallimento dell'impresa mandataria o di una impresa mandante trovano applicazione rispettivamente i commi 17 e 18 dell'art. 48 del G.Lgs. 163/2006.

Art. 1.14
RAPPRESENTANTE DELL'APPALTATORE E DOMICILIO; DIRETTORE DI CANTIERE

COMUNE DI CAPANNORI
LAVORI DI SOMMA URGENZA RELATIVI ALL'INTERVENTO PER LA MESSA IN SICUREZZA DELLA COPERTURA DELLA SCUOLA PRIMARIA E SECONDARIA DI CAMIGLIANO E DELLA COPERTURA DELLA PALESTRA DELLA SCUOLA SECONDARIA DI LAMMARI NEL COMUNE DI CAPANNORI A SEGUITO DI PIOGGIA INTENSA

1. L'appaltatore deve eleggere domicilio ai sensi e nei modi di cui all'articolo 2 del capitolato generale d'appalto; a tale domicilio si intendono ritualmente effettuate tutte le intimazioni, le assegnazioni di termini e ogni altra notificazione o comunicazione dipendente dal contratto.
2. L'appaltatore deve altresì comunicare, ai sensi e nei modi di cui all'articolo 3 del capitolato generale d'appalto, le generalità delle persone autorizzate a riscuotere.
3. Qualora l'appaltatore non conduca direttamente i lavori, deve depositare presso la stazione appaltante, ai sensi e nei modi di cui all'articolo 4 del capitolato generale d'appalto, il mandato conferito con atto pubblico a persona idonea, sostituibile su richiesta motivata della stazione appaltante. La direzione del cantiere è assunta dal direttore tecnico dell'impresa o da altro tecnico, abilitato secondo le previsioni del capitolato speciale in rapporto alle caratteristiche delle opere da eseguire. L'assunzione della direzione di cantiere da parte del direttore tecnico avviene mediante delega, con l'indicazione specifica delle attribuzioni da esercitare dal delegato anche in rapporto a quelle degli altri soggetti operanti nel cantiere.
4. L'appaltatore, tramite il direttore di cantiere assicura l'organizzazione, la gestione tecnica e la conduzione del cantiere. Il direttore dei lavori ha il diritto di esigere il cambiamento del direttore di cantiere e del personale dell'appaltatore per indisciplinazione, incapacità o grave negligenza. L'appaltatore è in tutti i casi responsabile dei danni causati dall'imperizia o dalla negligenza di detti soggetti, nonché della malafede o della frode nella somministrazione o nell'impiego dei materiali.
5. Ogni variazione del domicilio di cui al comma 1, o della persona di cui ai commi 2, 3 o 4, deve essere tempestivamente notificata Stazione appaltante; ogni variazione della persona di cui al comma 3 deve essere accompagnata dal deposito presso la stazione appaltante del nuovo atto di mandato.

Art. 1.15

NORME GENERALI SUI MATERIALI, I COMPONENTI, I SISTEMI, L'ESECUZIONE E PER LE OCCUPAZIONI

1. Nell'esecuzione di tutte le lavorazioni, le opere, le forniture, i componenti, anche relativamente a sistemi e subsistemi di impianti tecnologici oggetto dell'appalto, devono essere rispettate tutte le prescrizioni di legge e di regolamento in materia di qualità, provenienza e accettazione dei materiali e componenti nonché, per quanto concerne la descrizione, i requisiti di prestazione e le modalità di esecuzione di ogni categoria di lavoro, tutte le indicazioni contenute o richiamate contrattualmente nel capitolato speciale di appalto, negli elaborati grafici del progetto esecutivo e nella descrizione delle singole voci allegata allo stesso capitolato.
2. Per quanto riguarda l'accettazione, la qualità e l'impiego dei materiali, la loro provvista, il luogo della loro provenienza e l'eventuale sostituzione di quest'ultimo, si applicano rispettivamente gli articoli 15, 16 e 17 del capitolato generale d'appalto.
3. L'Amministrazione provvederà a sua cura e a sue spese agli espropri per le occupazioni permanenti relativi alle opere da eseguirsi. L'impresa provvederà invece a sua cura e a sue spese a tutte le occupazioni temporanee o definitive che si rendessero necessarie per strade di servizio, per accesso al cantiere, per l'impianto del cantiere stesso, per la discarica dei materiali giudicati inutilizzabili dalla Direzione Lavori, per cave di prestito e per tutto quanto è necessario alla esecuzione dei lavori.

Art. 1.16

DENOMINAZIONE IN VALUTA

1. Tutti gli atti predisposti dalla stazione appaltante per ogni valore in cifra assoluta indicano la denominazione in euro.

Art. 1.17

CONSEGNA E INIZIO DEI LAVORI

1. L'esecuzione dei lavori ha inizio dopo la stipula del formale contratto, in seguito a consegna, risultante da apposito verbale, da effettuarsi non oltre 45 giorni dalla predetta stipula, previa convocazione dell'esecutore. Salvo la procedura di urgenza che l'Amministrazione potrà disporre.
2. E' facoltà della Stazione appaltante procedere in via d'urgenza, alla consegna dei lavori, anche nelle more della stipulazione formale del contratto, ai sensi degli articoli 337, secondo comma, e 338 della legge n. 2248 del 1865, dell'articolo 129, commi 1 e 4, del regolamento; in tal caso il direttore dei lavori indica espressamente sul verbale le lavorazioni da iniziare immediatamente.
3. Se nel giorno fissato e comunicato l'appaltatore non si presenta a ricevere la consegna dei lavori, il direttore dei lavori fissa un nuovo termine perentorio, non inferiore a 5 giorni e non superiore a 15; i termini per l'esecuzione decorrono comunque dalla data della prima convocazione. Decorso inutilmente il termine di anzidetto è facoltà della Stazione appaltante di risolvere il contratto e incamerare la

COMUNE DI CAPANNORI
LAVORI DI SOMMA URGENZA RELATIVI ALL'INTERVENTO PER LA MESSA IN SICUREZZA DELLA COPERTURA DELLA SCUOLA PRIMARIA E SECONDARIA DI CAMIGLIANO E DELLA COPERTURA DELLA PALESTRA DELLA SCUOLA SECONDARIA DI LAMMARI NEL COMUNE DI CAPANNORI A SEGUITO DI PIOGGIA INTENSA

cauzione, ferma restando la possibilità di avvalersi della garanzia fideiussoria al fine del risarcimento del danno, senza che ciò possa costituire motivo di pretese o eccezioni di sorta.

Qualora sia indetta una nuova procedura per l'affidamento dei lavori, l'aggiudicatario è escluso dalla partecipazione in quanto l'inadempimento è considerato grave negligenza accertata. L'appaltatore deve trasmettere alla Stazione appaltante, prima dell'inizio dei lavori:

La documentazione di avvenuta denuncia di inizio attività agli enti previdenziali, assicurativi ed antinfortunistici

- a) Dichiarazione dell'organico medio annuo, distinto per qualifica, nonché una dichiarazione relativa al contratto collettivo stipulato dalle organizzazioni sindacali comparativamente più rappresentative applicato ai lavoratori dipendenti.
 - b) Elenco delle maestranze impiegate con l'indicazione delle qualifiche di appartenenza. L'elenco deve essere corredato da dichiarazione del datore di lavoro che attesti di aver già consegnato al lavoratore le informazioni sul rapporto di lavoro. Ogni variazione dovrà esser tempestivamente comunicata.
 - c) Copia del libro matricola dal quale emergano i dati essenziali e necessari a valutare l'effettiva posizione assicurativa delle maestranze di cui all'elenco richiesto.
 - d) Copia documentazione che attesti che il datore di lavoro ha assolto gli obblighi dell'art. 14 del D.Lgs. 38/2000 "Denuncia Nominativa degli assicurati INAIL". La denuncia deve essere assolta nello stesso giorno in cui inizia la prestazione di lavoro al di là della trascrizione sul libro matricola.
 - e) Copia del registro infortuni
 - f) Documento unico di regolarità contributiva (DURC) rilasciato dall'ente territoriale in cui ha sede la ditta.
5. Nel caso, per la particolarità dei lavori, sia prevista la consegna frazionata in più parti, le disposizioni sulla consegna si applicano anche alle singole consegne frazionate, relative alle singole parti di lavoro nelle quali questo sia frazionato, come previsto dal progetto esecutivo. In tal caso si provvede ogni volta alla compilazione di un verbale di consegna provvisorio e l'ultimo di questi costituisce verbale di consegna definitivo anche ai fini del computo dei termini per l'esecuzione, se non diversamente determinati. Il comma 2 del presente articolo si applica anche alle singole parti consegnate, qualora l'urgenza sia limitata all'esecuzione di alcune di esse.

Art. 1.18
TERMINI PER L'ULTIMAZIONE DEI LAVORI

1. Il tempo utile per ultimare tutti i lavori compresi nell'appalto è fissato in **60 (sessanta)** giorni lavorativi decorrenti dalla data del verbale di consegna dei lavori.
2. Nel calcolo del tempo contrattuale si è tenuto conto delle ferie contrattuali.
3. L'appaltatore si obbliga alla rigorosa ottemperanza del programma dei lavori predisposto dalla stazione Appaltante, che potrà fissare scadenze inderogabili per l'approntamento delle opere necessarie all'inizio di forniture e lavori da effettuarsi da altre ditte per conto della Stazione appaltante ovvero necessarie all'utilizzazione, prima della fine dei lavori e previo certificato di collaudo o certificato di regolare esecuzione, riferito alla sola parte funzionale delle opere.

Art. 1.19
SOSPENSIONI E PROROGHE

1. Qualora circostanze speciali impediscano in via temporanea che i lavori procedano utilmente a regola d'arte, il direttore dei lavori ne ordina la sospensione, indicando le ragioni e l'imputabilità anche con riferimento alle risultanze del verbale di consegna.
E' ammessa la sospensione dei lavori, ordinata ai sensi del presente comma, nei casi indicati all'art. 107 del D.Lgs. 18 Aprile 2016 n. 50.
2. Il direttore dei lavori, con l'intervento dell'appaltatore o di un suo legale rappresentante, compila il verbale di sospensione indicando le ragioni che hanno determinato l'interruzione dei lavori. Il verbale è inoltrato al responsabile del procedimento entro cinque giorni dalla data della sua redazione.
3. Nel verbale di sospensione è inoltre indicato lo stato di avanzamento dei lavori, le opere la cui esecuzione rimane interrotta e le cautele adottate affinché alla ripresa le stesse possano essere continuate ed ultimate senza eccessivi oneri, la consistenza della forza lavoro e dei mezzi d'opera esistenti in cantiere al momento della sospensione.
4. Non appena cessate le cause della sospensione ordinata ai sensi del comma 1, il direttore dei lavori redige il verbale di ripresa che, oltre a richiamare il precedente verbale di sospensione, deve indicare i giorni di effettiva sospensione e il conseguente nuovo termine contrattuale dei lavori differito di un numero di giorni pari all'accertata durata della sospensione. Il verbale di ripresa dei lavori è firmato

COMUNE DI CAPANNORI
LAVORI DI SOMMA URGENZA RELATIVI ALL'INTERVENTO PER LA MESSA IN SICUREZZA DELLA COPERTURA
DELLA SCUOLA PRIMARIA E SECONDARIA DI CAMIGLIANO E DELLA COPERTURA DELLA PALESTRA DELLA
SCUOLA SECONDARIA DI LAMMARI NEL COMUNE DI CAPANNORI A SEGUITO DI PIOGGIA INTENSA

dall'appaltatore ed è trasmesso al responsabile del procedimento entro cinque giorni dalla sua redazione.

5. L'appaltatore che ritenga cessate le cause che hanno determinato la sospensione temporanea dei lavori ai sensi del comma 1, senza che la stazione appaltante abbia disposto la ripresa dei lavori stessi, può diffidare per iscritto il responsabile del procedimento a dare le necessarie disposizioni al direttore dei lavori perché provveda a quanto necessario alla ripresa. La diffida ai sensi del presente comma è condizione necessaria per poter iscrivere riserva all'atto della ripresa dei lavori, qualora l'esecutore intenda far valere l'illegittima maggiore durata della sospensione.
6. Le contestazioni dell'appaltatore in merito alle sospensioni dei lavori sono iscritte a pena di decadenza nei verbali di sospensione e di ripresa dei lavori, salvo che per le sospensioni inizialmente legittime per le quali è sufficiente l'iscrizione nel verbale di ripresa dei lavori; qualora l'appaltatore non interveniva alla firma dei verbali o si rifiuti di sottoscriverli si procede a norma dell'articolo 190 del D.P.R. n. 207 del 2010.
7. Le disposizioni di cui ai commi precedenti si applicano anche a sospensioni parziali e riprese parziali che abbiano per oggetto parti determinate dei lavori, da indicare nei relativi verbali; in tal caso il differimento dei termini contrattuali è pari ad un numero di giorni determinato dal prodotto dei giorni di sospensione per il rapporto tra ammontare dei lavori non eseguiti per effetto della sospensione parziale e l'importo totale dei lavori previsto nello stesso periodo secondo il cronoprogramma di cui all'articolo 40 del regolamento D.P.R. n.207 del 2010
8. Fuori dei casi previsti dal comma 1 il responsabile del procedimento può, per ragioni di pubblico interesse o necessità, ordinare la sospensione dei lavori nei limiti e con gli effetti previsti dagli articoli 159 e 160 del D.P.R. n. 207 del 2010. Rientra tra le ragioni di pubblico interesse l'interruzione dei finanziamenti disposta con legge dello Stato e della Regione per sopravvenute esigenze di equilibrio dei conti pubblici. L'ordine è trasmesso contemporaneamente all'appaltatore e al direttore dei lavori. Il responsabile del procedimento determina il momento in cui sono venute meno le ragioni che lo hanno indotto ad ordinare la sospensione dei lavori ed emette l'ordine di ripresa, trasmesso contemporaneamente all'appaltatore e al direttore dei lavori. Per quanto non diversamente disposto agli ordini di sospensione e di ripresa emessi dal responsabile del procedimento si applicano le disposizioni di cui ai precedenti commi, in materia di verbali di sospensione e di ripresa dei lavori emessi dal direttore dei lavori, in quanto compatibili. Qualora la sospensione, o le sospensioni se più di una, durino per un periodo di tempo superiore ad un quarto della durata complessiva prevista per l'esecuzione dei lavori stessi, o comunque quando superino sei mesi complessivi, l'appaltatore può richiedere lo scioglimento del contratto senza indennità; la stazione appaltante può opporsi allo scioglimento del contratto ma, in tal caso, l'appaltatore ha diritto alla rifusione dei maggiori oneri derivanti dal prolungamento della sospensione oltre i termini suddetti.
9. Salvo quanto previsto dall'ultimo periodo del comma precedente, per la sospensione dei lavori, qualunque sia la causa, non spetta all'appaltatore alcun compenso o indennizzo. In ogni caso, e salvo che la sospensione non sia dovuta a cause attribuibili all'appaltatore, la sua durata non è calcolata nel tempo fissato dal contratto per l'esecuzione dei lavori.
10. L'appaltatore, qualora per causa a esso non imputabile, non sia in grado di ultimare i lavori nei termini fissati, può chiedere con domanda motivata proroghe che, se riconosciute giustificate, sono concesse dalla direzione dei lavori purché le domande pervengano prima della scadenza del termine anzidetto.
11. La richiesta di proroga deve essere formulata con congruo anticipo rispetto alla scadenza del termine contrattuale tenendo conto del tempo previsto dal successivo comma 12. In ogni caso la sua concessione non pregiudica i diritti spettanti all'esecutore per l'eventuale imputabilità della maggiore durata a fatto della stazione appaltante.
12. La risposta in merito all'istanza di proroga è resa dal responsabile del procedimento, sentito il direttore dei lavori, entro trenta giorni dal suo ricevimento.

Art. 1.20
PENALI IN CASO DI RITARDO

1. a) Nel caso di mancato rispetto del termine indicato per l'esecuzione delle opere, per ogni giorno naturale consecutivo di ritardo nell'ultimazione dei lavori dei lavori viene applicata una penale giornaliera pari all' 0.3/1000 dell'importo contrattuale.
- b) per i lavori dove è prevista dal progetto l'esecuzione articolata in più parti frazionate e autonome, nel caso di ritardo rispetto ai termini di una o più d'una di tali parti le penali di cui al comma 1a), si applicano ai rispettivi importi.
2. La penale, nella stessa misura percentuale di cui al comma 1, trova applicazione anche in caso di ritardo:

COMUNE DI CAPANNORI
LAVORI DI SOMMA URGENZA RELATIVI ALL'INTERVENTO PER LA MESSA IN SICUREZZA DELLA COPERTURA
DELLA SCUOLA PRIMARIA E SECONDARIA DI CAMIGLIANO E DELLA COPERTURA DELLA PALESTRA DELLA
SCUOLA SECONDARIA DI LAMMARI NEL COMUNE DI CAPANNORI A SEGUITO DI PIOGGIA INTENSA

- a) nell'inizio dei lavori rispetto alla data fissata dal direttore dei lavori con l'atto di consegna degli stessi, qualora la Stazione appaltante non si avvalga della facoltà di cui all'articolo 13, comma 3;
 - b) nella ripresa dei lavori seguente un verbale di sospensione, rispetto alla data fissata dal direttore dei lavori;
 - c) nel rispetto dei termini imposti dalla direzione dei lavori per il ripristino di lavori non accettabili o danneggiati.
 - d) nel rispetto delle soglie temporali fissate a tale scopo nel programma dei lavori di cui al successivo articolo,
3. La penale irrogata ai sensi del comma 2, lettere a) e b), è disapplicata e, se, già addebitata, è restituita, qualora l'appaltatore, in seguito all'andamento imposto ai lavori, rispetti la prima soglia temporale successiva fissata nel programma dei lavori di cui all'articolo successivo;
 4. La penale di cui al comma 2, lettera b) e lettera d), è applicata all'importo dei lavori ancora da eseguire; la penale di cui al comma 2, lettera c) è applicata all'importo dei lavori di ripristino o di nuova esecuzione ordinati per rimediare a quelli non accettabili o danneggiati.
 5. Tutte le penali di cui al presente articolo sono contabilizzate in detrazione in occasione del pagamento immediatamente successivo al verificarsi della relativa condizione di ritardo.
 6. L'importo complessivo delle penali irrogate ai sensi dei commi precedenti non può superare il 10 per cento dell'importo contrattuale; qualora i ritardi siano tali da comportare una penale di importo superiore alla predetta percentuale trova applicazione l'articolo 1.19, in materia di risoluzione del contratto.
 7. L'applicazione delle penali di cui al presente articolo non pregiudica il risarcimento di eventuali danni o ulteriori oneri sostenuti dalla Stazione appaltante a causa dei ritardi.

Art. 1.21

PROGRAMMA ESECUTIVO DEI LAVORI DELL'APPALTATORE E CRONOPROGRAMMA

1. Prima dell'inizio dei lavori, ai sensi del comma 10 dell'art. 43 del Regolamento, l'appaltatore predisporre e consegna alla direzione lavori un proprio programma esecutivo dei lavori, elaborato in relazione alle proprie tecnologie, alle proprie scelte imprenditoriali e alla propria organizzazione lavorativa; tale programma deve riportare per ogni lavorazione, le previsioni circa il periodo di esecuzione nonché l'ammontare presunto, parziale e progressivo, dell'avanzamento dei lavori alle date contrattualmente stabilite per la liquidazione dei certificati di pagamento deve essere coerente con i tempi contrattuali di ultimazione e deve essere approvato dalla direzione lavori, mediante apposizione di un visto, entro cinque giorni dal ricevimento. Trascorso il predetto termine senza che la direzione lavori si sia pronunciata, il programma esecutivo dei lavori si intende accettato, fatte salve evidenti illogicità o indicazioni erronee palesemente incompatibili con il rispetto dei termini di ultimazione.
2. Il programma esecutivo dei lavori dell'appaltatore può essere modificato o integrato dalla Stazione appaltante, mediante ordine di servizio, ogni volta che sia necessario alla miglior esecuzione dei lavori e in particolare:
 - a) per il coordinamento con le prestazioni o le forniture di imprese o altre ditte estranee al contratto;
 - b) per l'intervento o il mancato intervento di società concessionarie di pubblici servizi le cui reti siano coinvolte in qualunque modo con l'andamento dei lavori, purché non imputabile ad inadempimenti o ritardi della Stazione committente;
 - c) per l'intervento o il coordinamento con autorità, enti o altri soggetti diversi dalla Stazione appaltante, che abbiano giurisdizione, competenze o responsabilità di tutela sugli immobili, i siti e le aree comunque interessate dal cantiere; a tal fine non sono considerati soggetti diversi le società o aziende controllate o partecipate dalla Stazione appaltante o soggetti titolari di diritti reali sui beni in qualunque modo interessati dai lavori intendendosi, in questi casi, ricondotta la fattispecie alla responsabilità gestionale della Stazione appaltante;
 - d) per la necessità o l'opportunità di eseguire prove sui campioni, prove di carico e di tenuta e funzionamento degli impianti, nonché collaudi parziali o specifici;
 - e) qualora sia richiesto dal coordinatore per la sicurezza e la salute nel cantiere, in ottemperanza al D. Lgs. n. 81 del 2008 e ss.mm.ii.. In ogni caso il programma esecutivo dei lavori deve essere coerente con il piano di sicurezza e di coordinamento del cantiere, eventualmente integrato ed aggiornato.
3. I lavori sono comunque eseguiti nel rispetto del programma predisposto dalla Stazione appaltante e integrante il progetto esecutivo; tale programma può essere modificato dalla Stazione appaltante al verificarsi delle condizioni di cui al comma 2. Eventuali aggiornamenti del programma legati a motivate esigenze organizzative dell'Appaltatore e che non comportino modifica delle scadenze contrattuali, possono essere approvati dal responsabile del procedimento.
4. In caso di consegna parziale, il programma di esecuzione dei lavori di cui al comma 1 deve prevedere la realizzazione prioritaria delle lavorazioni sulle aree e sugli immobili disponibili; qualora dopo la rea-

COMUNE DI CAPANNORI
LAVORI DI SOMMA URGENZA RELATIVI ALL'INTERVENTO PER LA MESSA IN SICUREZZA DELLA COPERTURA
DELLA SCUOLA PRIMARIA E SECONDARIA DI CAMIGLIANO E DELLA COPERTURA DELLA PALESTRA DELLA
SCUOLA SECONDARIA DI LAMMARI NEL COMUNE DI CAPANNORI A SEGUITO DI PIOGGIA INTENSA

lizzazione delle predette lavorazioni permangono le cause di indisponibilità si applica l'articolo 133 del regolamento generale.

Art. 1.22
INDEROGABILITÀ DEI TERMINI DI ESECUZIONE

1. Non costituiscono motivo di proroga dell'inizio dei lavori, della loro mancata regolare o continuativa conduzione secondo il relativo programma o della loro ritardata ultimazione:
 - a) il ritardo nell'installazione del cantiere e nell'allacciamento alle reti tecnologiche necessarie al suo funzionamento, per l'approvvigionamento dell'energia elettrica e dell'acqua;
 - b) l'adempimento di prescrizioni, o il rimedio a inconvenienti o infrazioni riscontrate dal direttore dei lavori o dagli organi di vigilanza in materia sanitaria e di sicurezza, ivi compreso il coordinatore per la sicurezza in fase di esecuzione, se nominato;
 - c) l'esecuzione di accertamenti integrativi che l'appaltatore ritenesse di dover effettuare per la esecuzione delle opere di fondazione, delle strutture e degli impianti, salvo che siano ordinati dalla direzione dei lavori o espressamente approvati da questa;
 - d) il tempo necessario per l'esecuzione di prove sui campioni, di sondaggi, analisi e altre prove assimilabili;
 - e) il tempo necessario per l'espletamento degli adempimenti a carico dell'appaltatore comunque previsti dal capitolato speciale d'appalto o dal capitolato generale d'appalto;
 - f) le eventuali controversie tra l'appaltatore e i fornitori, subappaltatori, affidatari, altri incaricati;
 - g) le eventuali vertenze a carattere aziendale tra l'appaltatore e il proprio personale dipendente.

Art. 1.23
RISOLUZIONE DEL CONTRATTO PER MANCATO RISPETTO DEI TERMINI

1. L'eventuale ritardo dell'appaltatore rispetto ai termini per l'ultimazione dei lavori o sulle scadenze intermedie esplicitamente fissate allo scopo dal programma superiore a 10 giorni naturali consecutivi produce la risoluzione del contratto, a discrezione della Stazione appaltante e senza obbligo di ulteriore motivazione, ai sensi degli artt. 108 del D. Lgs. 50/2016.
2. La risoluzione del contratto trova applicazione dopo la formale messa in mora dell'appaltatore con assegnazione di un termine per compiere i lavori e in contraddittorio con il medesimo appaltatore.
3. Nel caso di risoluzione del contratto la penale di cui all'articolo 1.20, comma 1, è computata sul periodo determinato sommando il ritardo accumulato dall'appaltatore rispetto al programma esecutivo dei lavori e il termine assegnato dal direttore dei lavori per compiere i lavori con la messa in mora di cui al comma 2.
4. Sono dovuti dall'appaltatore i danni subiti dalla Stazione appaltante in seguito alla risoluzione del contratto.

Art. 1.24
ANTICIPAZIONE

1. Ai sensi dell'articolo 5, comma 1, del decreto-legge 28 marzo 1997, n. 79, convertito con modificazioni dalla legge 28 maggio 1997, n. 140, non è dovuta alcuna anticipazione.

Art. 1.25
PAGAMENTI IN ACCONTO

1. I pagamenti avvengono mediante stati di avanzamento, con emissione di certificato di pagamento ogni volta che i lavori eseguiti, contabilizzati al netto del ribasso d'asta e della ritenuta di cui al comma 2, raggiungano, un importo non inferiore a 30.000,00 € (trentamila euro) compreso, oneri per la sicurezza.
2. A garanzia dell'osservanza delle norme e delle prescrizioni dei contratti collettivi, delle leggi e dei regolamenti sulla tutela, protezione, assicurazione, assistenza e sicurezza fisica dei lavoratori, sull'importo netto progressivo dei lavori è operata una ritenuta dello 0,50 per cento da liquidarsi, nulla ostando, in sede di conto finale.
3. Entro i 45 giorni successivi all'avvenuto raggiungimento dell'importo dei lavori eseguiti di cui al comma 1, il direttore dei lavori redige la relativa contabilità e il responsabile del procedimento emette, entro lo stesso termine, il conseguente certificato di pagamento il quale deve recare la dicitura: "lavori a tutto il " con l'indicazione della data.
4. La Stazione appaltante provvede al pagamento del predetto certificato entro i successivi 30 giorni, mediante emissione dell'apposito mandato e erogazione a favore dell'appaltatore ai sensi dell'articolo 29 del decreto legislativo 25 febbraio 1995, n. 77.

COMUNE DI CAPANNORI
LAVORI DI SOMMA URGENZA RELATIVI ALL'INTERVENTO PER LA MESSA IN SICUREZZA DELLA COPERTURA DELLA SCUOLA PRIMARIA E SECONDARIA DI CAMIGLIANO E DELLA COPERTURA DELLA PALESTRA DELLA SCUOLA SECONDARIA DI LAMMARI NEL COMUNE DI CAPANNORI A SEGUITO DI PIOGGIA INTENSA

5. Qualora i lavori rimangano sospesi per un periodo superiore a 90 giorni, per cause non dipendenti dall'appaltatore, si provvede alla redazione dello stato di avanzamento e all'emissione del certificato di pagamento, prescindendo dall'importo minimo di cui al comma 1.
6. Alla emissione di ogni Stato di Avanzamento Lavori l'Appaltatore, per sé e per eventuali subappaltatori, deve provvedere a consegnare copia del "Documento Unico di Regolarità Contributiva", rilasciato dall'Ente/Enti territoriali competenti in cui vengono svolti i lavori. Il direttore dei lavori provvederà alla verifica del rispetto da parte delle imprese esecutrici delle disposizioni e delle prescrizioni contenute nel Piano di sicurezza e coordinamento, se presente.
7. I costi specifici della sicurezza verranno compensati in concomitanza con l'emissione degli stati di avanzamento secondo le somme liquidate dal coordinatore per la sicurezza in corso di esecuzione.
8. I pagamenti in acconto verranno effettuati fino al raggiungimento di un importo massimo pari al 95% del conto finale. L'ultima rata di acconto potrà pertanto avere un importo anche diverso rispetto a quanto indicato al precedente comma 1.

**Art. 1.26
PAGAMENTI A SALDO**

1. Il conto finale dei lavori è redatto entro 60 giorni dalla data della loro ultimazione, accertata con apposito verbale; è sottoscritto dal direttore dei lavori e trasmesso al responsabile del procedimento. Ai sensi dell'art. 200, comma 2, del D.P.R. n. 207 del 2010, il Direttore dei lavori accompagna il conto finale con una relazione, riservata nella parte riguardante le riserve iscritte dall'appaltatore e non ancora definite, in cui sono indicate le vicende alle quali l'esecuzione del lavoro è stata assoggettata. Col conto finale è accertato e proposto l'importo della rata di saldo, qualunque sia il suo ammontare, la cui liquidazione definitiva ed erogazione è soggetta alle verifiche di collaudo o di regolare esecuzione ai sensi del comma 3.
2. Il conto finale dei lavori deve essere sottoscritto dall'appaltatore, su richiesta del responsabile del procedimento, entro il termine perentorio di 15 giorni; se l'appaltatore non firma il conto finale nel termine indicato, o se lo firma senza confermare le riserve già formulate nel registro di contabilità, il conto finale si ha come da lui definitivamente accettato. Il responsabile del procedimento formula in ogni caso una sua relazione al conto finale.
3. La rata di saldo, unitamente alle ritenute di cui all'articolo nulla ostando, è pagata entro 90 giorni dopo l'avvenuta emissione del certificato di collaudo provvisorio o del certificato di regolare esecuzione.
4. Il pagamento della rata di saldo è subordinato alla costituzione di una garanzia fideiussoria bancaria o assicurativa di natura accessoria pari all'importo della medesima rate di saldo maggiorato del tasso di interesse legale applicato per il periodo intercorrente tra la data di emissione del certificato di collaudo o della verifica di conformità e l'assunzione del carattere di definitività del medesimo ai sensi dell'articolo 103 del D.Lgs. 18 Aprile 2016.
5. Salvo quanto disposto dall'articolo 1669 del codice civile, l'appaltatore risponde per la difformità ed i vizi dell'opera, ancorché riconoscibili, purché denunciati dal soggetto appaltante prima che il certificato di collaudo o il certificato di regolare esecuzione assuma carattere definitivo.

**Art. 1.27
RITARDI NEL PAGAMENTO DELLE RATE DI ACCONTO**

1. Non sono dovuti interessi per i primi 45 giorni intercorrenti tra il verificarsi delle condizioni e delle circostanze per l'emissione del certificato di pagamento ai sensi dell'articolo 1.25 e la sua effettiva emissione e messa a disposizione della Stazione appaltante per la liquidazione; trascorso tale termine senza che sia emesso il certificato di pagamento, sono dovuti all'appaltatore gli interessi legali per i primi 60 giorni di ritardo; trascorso infruttuosamente anche questo termine spettano all'appaltatore gli interessi di mora nella misura stabilita con apposito decreto ministeriale di cui all'articolo 133, comma 1, del D.Lgs. 163/2006 .
2. Non sono dovuti interessi per i primi 30 giorni intercorrenti tra l'emissione del certificato di pagamento e il suo effettivo pagamento a favore dell'appaltatore; trascorso tale termine senza che la Stazione appaltante abbia provveduto al pagamento, sono dovuti all'appaltatore gli interessi legali per i primi 60 giorni di ritardo; trascorso infruttuosamente anche questo termine spettano all'appaltatore gli interessi di mora nella misura stabilita con apposito decreto ministeriale di cui all'articolo 133, comma 1, del D. Lgs. 163/2006.
3. Il pagamento degli interessi di cui al presente articolo avviene d'ufficio in occasione del pagamento, in acconto o a saldo, immediatamente successivo, senza necessità di domande o riserve; il pagamento dei predetti interessi prevale sul pagamento delle somme a titolo di esecuzione dei lavori.

COMUNE DI CAPANNORI
LAVORI DI SOMMA URGENZA RELATIVI ALL'INTERVENTO PER LA MESSA IN SICUREZZA DELLA COPERTURA
DELLA SCUOLA PRIMARIA E SECONDARIA DI CAMIGLIANO E DELLA COPERTURA DELLA PALESTRA DELLA
SCUOLA SECONDARIA DI LAMMARI NEL COMUNE DI CAPANNORI A SEGUITO DI PIOGGIA INTENSA

4. E' facoltà dell'appaltatore, trascorsi i termini di cui ai commi precedenti, ovvero nel caso in cui l'ammontare delle rate di acconto, per le quali non sia stato tempestivamente emesso il certificato o il titolo di spesa, raggiunga il quarto dell'importo netto contrattuale, di agire ai sensi dell'articolo 1460 del codice civile, rifiutando di adempiere alle proprie obbligazioni se la Stazione appaltante non provveda contemporaneamente al pagamento integrale di quanto maturato; in alternativa, è facoltà dell'appaltatore, previa costituzione in mora della Stazione appaltante, promuovere il giudizio arbitrale per la dichiarazione di risoluzione del contratto, trascorsi 60 giorni dalla data della predetta costituzione in mora, in applicazione dell'articolo 133, comma 1, del D. Lgs. 163/2006.

Art. 1.28
RITARDI NEL PAGAMENTO DELLE RATE DI SALDO

1. Per il pagamento della rata di saldo in ritardo rispetto al termine stabilito all'articolo 1.22, comma 3, per causa imputabile all'Amministrazione, sulle somme dovute decorrono gli interessi legali.
2. Qualora il ritardo nelle emissioni dei certificati o nel pagamento delle somme dovute a saldo si protragga per ulteriori 60 giorni, oltre al termine stabilito al comma 1, sulle stesse somme sono dovuti gli interessi di mora.

Art. 1.29
REVISIONE PREZZI

1. Ai sensi dell'articolo dell'art. 133, comma 2, del D. Lgs. 163/2006, è esclusa qualsiasi revisione dei prezzi e non trova applicazione l'articolo 1664, primo comma, del codice civile, fatto salvo quanto espressamente previsto, per i prezzi di singoli materiali, dall'art. 133, commi 4 – 5 – 6 – 7, del D.Lgs. 163/2006, nel caso in cui gli stessi subiscano variazioni in aumento o diminuzione superiori al 10% rispetto al prezzo rilevato dal Ministero competente nell'anno di presentazione dell'offerta.
2. Qualora, per cause non imputabili all'appaltatore, la durata dei lavori si protragga fino a superare i due anni dal loro inizio, al contratto si applica il prezzo chiuso, consistente nel prezzo dei lavori al netto del ribasso d'asta, aumentato di una percentuale, determinata con decreto ministeriale, da applicarsi, nel caso in cui la differenza tra il tasso di inflazione reale e il tasso di inflazione programmato nell'anno precedente sia superiore al 2 per cento, all'importo dei lavori ancora da eseguire per ogni anno intero previsto per l'ultimazione dei lavori stessi.

Art. 1.30
CESSIONE DEL CONTRATTO E CESSIONE DEI CREDITI

1. E' vietata la cessione del contratto sotto qualsiasi forma; ogni atto contrario è nullo di diritto.
2. E' ammessa la cessione dei crediti, ai sensi del combinato disposto dell'articolo 117, comma 1, del D. Lgs. 163/2006 e della legge 21 febbraio 1991, n. 52, a condizione che il cessionario sia un istituto bancario o un intermediario finanziario iscritto nell'apposito Albo presso la Banca d'Italia e che il contratto di cessione, in originale o in copia autenticata, sia notificato alla Stazione appaltante e da questa accettato ai sensi del comma 3 dell'art. 117, del D.Lgs. 163/2006, prima o contestualmente al certificato di pagamento sottoscritto dal responsabile del procedimento.

Art. 1.31
MISURAZIONE E VALUTAZIONE DEI LAVORI

1. La misurazione e la valutazione dei lavori sono effettuate secondo le specificazioni date nelle norme del capitolato speciale e nell'enunciazione delle singole voci in elenco prezzi; in caso diverso sono utilizzate per la valutazione dei lavori le dimensioni nette delle opere eseguite rilevate in loco, senza che l'appaltatore possa far valere criteri di misurazione o coefficienti moltiplicatori che modifichino le quantità realmente poste in opera.
2. Non sono comunque riconosciuti nella valutazione delle opere ingrossamenti o aumenti dimensionali di alcun genere non rispondenti ai disegni di progetto se non saranno stati preventivamente autorizzati dal direttore dei lavori o eseguiti per agevolare le attività dell'impresa.
3. Nel corrispettivo per l'esecuzione dei lavori s'intende sempre compresa ogni spesa occorrente per dare l'opera compiuta sotto le condizioni stabilite dal capitolato speciale d'appalto e secondo i tipi indicati e previsti negli atti progettuali.
4. La contabilizzazione delle opere e delle forniture verrà effettuata applicando alle quantità eseguite i prezzi unitari desunti dalla lista delle lavorazioni e fornitura previste per l'esecuzione dell'appalto.

COMUNE DI CAPANNORI
LAVORI DI SOMMA URGENZA RELATIVI ALL'INTERVENTO PER LA MESSA IN SICUREZZA DELLA COPERTURA
DELLA SCUOLA PRIMARIA E SECONDARIA DI CAMIGLIANO E DELLA COPERTURA DELLA PALESTRA DELLA
SCUOLA SECONDARIA DI LAMMARI NEL COMUNE DI CAPANNORI A SEGUITO DI PIOGGIA INTENSA

5. La valutazione degli scavi, trasporti e smaltimenti di materiale terroso, fa fede la misura geometrica dello scavo .

Art. 1.32
ONERI PER LA SICUREZZA

1. La contabilizzazione degli oneri per la sicurezza è effettuata a misura secondo gli stati di avanzamento redatti dal coordinatore per la sicurezza (nel caso presente) in sede di esecuzione da aggiungere al SAL.

Art. 1.33
VALUTAZIONE DEI MANUFATTI E DEI MATERIALI A PIE' D'OPERA

1. Non sono valutati, ai fini contabili, i manufatti ed i materiali a piè d'opera, ancorché accettati dalla direzione dei lavori.

Art. 1.34
VARIAZIONE DEI LAVORI

1. La Stazione appaltante si riserva la facoltà di introdurre nelle opere oggetto dell'appalto quelle varianti che a suo insindacabile giudizio ritenga opportune, senza che per ciò l'appaltatore possa pretendere compensi all'infuori del pagamento a conguaglio dei lavori eseguiti in più o in meno con l'osservanza delle prescrizioni ed entro i limiti stabiliti dall'articolo 106 del D.Lgs. 18 Aprile 2016 n. 50 e dagli articoli 161, 162 e 43 comma 8 del D.P.R. n. 207/2010 e ss.mm.ii.
2. Non sono riconosciute varianti al progetto esecutivo, prestazioni e forniture extra contrattuali di qualsiasi genere, eseguite senza preventivo ordine scritto della direzione lavori.
3. Qualunque reclamo o riserva che l'appaltatore si credesse in diritto di opporre, deve essere presentato per iscritto alla direzione lavori prima dell'esecuzione dell'opera oggetto della contestazione. Non sono prese in considerazione domande di maggiori compensi su quanto stabilito in contratto, per qualsiasi natura o ragione, qualora non vi sia accordo preventivo scritto prima dell'inizio dell'opera oggetto di tali richieste.
4. Non sono considerati varianti ai sensi del comma 1 gli interventi disposti dal direttore dei lavori per risolvere aspetti di dettaglio.
5. Sono ammesse, nell'esclusivo interesse dell'amministrazione, le varianti, in aumento o in diminuzione, finalizzate al miglioramento dell'opera e/o alla sua funzionalità, sempre che non comportino modifiche sostanziali e siano motivate da obiettive esigenze derivanti da circostanze sopravvenute e imprevedibili al momento della stipula del contratto.
6. Per i cantieri obbligati alla nomina del coordinatore per la progettazione contestualmente all'affidamento dell'incarico di progettazione ex art. 90 Decreto Legislativo n. 81 del 2008, la variante deve comprendere, ove ritenuto necessario dal coordinatore per la sicurezza in fase di esecuzione, l'adeguamento del piano di sicurezza e di coordinamento di cui all'art. 39, nonché l'adeguamento dei piani operativi di cui all'art. 40.
7. Per i cantieri non obbligati alla nomina del coordinatore per la progettazione contestualmente all'affidamento dell'incarico di progettazione ex art. 90 Decreto Legislativo n. 81 del 2008, la variante deve comprendere, ove ritenuto necessario dal direttore lavori o dal responsabile del procedimento, l'adeguamento del piano sostitutivo di sicurezza, oppure, qualora ricorrano le condizioni di cui all'art. 90, comma 5, del citato decreto n. 81 del 2008, la redazione del piano di sicurezza e coordinamento, all'art. 100 del decreto n. 81 del 2008 nonché al punto 2 dell'allegato XV allo stesso decreto.

Art. 1.35
VARIANTI PER ERRORI OD OMISSIONI PROGETTUALI

1. Qualora, per il manifestarsi di errori od omissioni imputabili alle carenze del progetto esecutivo, si rendessero necessarie varianti che possono pregiudicare, in tutto o in parte, la realizzazione dell'opera ovvero la sua utilizzazione, e che sotto il profilo economico eccedano il quinto dell'importo originario del contratto, la Stazione appaltante procede alla risoluzione del contratto con indizione di una nuova gara alla quale è invitato anche l'appaltatore originario.
2. In tal caso la risoluzione del contratto comporta il pagamento dei lavori eseguiti, dei materiali utili e del 10 per cento dei lavori non eseguiti, fino a quattro quinti dell'importo del contratto originario

Art. 1.36

PREZZI APPLICABILI AI NUOVI LAVORI E NUOVI PREZZI

1. Le eventuali variazioni sono valutate mediante l'applicazione dei prezzi di cui all'elenco prezzi unitari. L'elenco prezzi si intende integrato di tutti i titoli dell'elenco prezzi della Regione Toscana per la provincia di Lucca in vigore cui si applicherà il ribasso offerto in fase di gara dall'aggiudicatario.
2. Qualora tra i prezzi unitari di cui all'elenco prezzi come determinati ai sensi del precedente comma non siano previsti prezzi per i lavori in variante, si procede alla formazione di nuovi prezzi, con i criteri e le modalità di cui all'articolo 163 del D.P.R. n. 207/2010.

Art. 1.37

NORME DI SICUREZZA GENERALI

1. I lavori appaltati devono svolgersi nel pieno rispetto di tutte le norme vigenti in materia di prevenzione degli infortuni e igiene del lavoro e in ogni caso in condizione di permanente sicurezza e igiene.
2. L'appaltatore è altresì obbligato ad osservare scrupolosamente le disposizioni del vigente Regolamento Locale di Igiene, per quanto attiene la gestione del cantiere.
3. L'appaltatore predispone, per tempo e secondo quanto previsto dalle vigenti disposizioni, gli appositi piani per la riduzione del rumore, in relazione al personale e alle attrezzature utilizzate.
4. L'appaltatore non può iniziare o continuare i lavori qualora sia in difetto nell'applicazione di quanto stabilito nel presente articolo.
5. Ai sensi dell'art. 24 della LR Toscana n.38/2007 l'impresa appaltatrice ha l'obbligo di informare immediatamente la stazione appaltante di qualsiasi atto di intimidazione commesso nei suoi confronti nel corso del contratto, con la finalità di condizionarne la regolare e corretta esecuzione. La violazione di tale obbligo costituisce causa di risoluzione del contratto.

Art. 1.38

SICUREZZA SUL LUOGO DI LAVORO

1. L'appaltatore è obbligato a fornire alla Stazione appaltante, entro 30 giorni dall'aggiudicazione, l'indicazione dei contratti collettivi applicati ai lavoratori dipendenti e una dichiarazione in merito al rispetto degli obblighi assicurativi e previdenziali previsti dalle leggi e dai contratti in vigore.
2. L'appaltatore è obbligato ad osservare le misure generali di tutela di cui al d.lgs n. 81/2008, nonché le disposizioni dello stesso decreto applicabili alle lavorazioni previste nel cantiere.
3. L'appaltatore è tenuto a fornire al Direttore ai lavori, anche per il tramite del coordinatore per l'esecuzione, le seguenti informazioni relative al cantiere:
 - nominativo delle ditte e dell'organico impegnato in cantiere;
 - nominativi dei soggetti preposti alla prevenzione aziendale;
 - copia della segnalazione degli infortuni avvenuti in cantiere

Il direttore lavori conserverà inoltre i seguenti documenti:

- copia del Piano della Sicurezza e dei P.O.S. nonché delle successive integrazioni;
- copia dei verbali delle riunioni di coordinamento e delle prescrizioni del coordinatore.

Art. 1.39

PIANI DI SICUREZZA

1. Per cantieri di entità e tipologia previsti l'appaltatore è obbligato ad osservare scrupolosamente e senza riserve o eccezioni il piano di sicurezza e di coordinamento predisposto dal coordinatore per la sicurezza e messo a disposizione da parte della Stazione appaltante, ai sensi del decreto legislativo n. 81/2008 e successive modificazioni ed integrazioni.
2. L'appaltatore può presentare al coordinatore per la sicurezza in fase di esecuzione una o più proposte motivate di modificazione o di integrazione al piano di sicurezza di coordinamento, nei seguenti casi:
 - a. per adeguarne i contenuti alle proprie tecnologie ovvero quando ritenga di poter meglio garantire la sicurezza nel cantiere sulla base della propria esperienza, anche in seguito alla consultazione obbligatoria e preventiva dei rappresentanti per la sicurezza dei propri lavoratori o a rilievi da parte degli organi di vigilanza;

COMUNE DI CAPANNORI
LAVORI DI SOMMA URGENZA RELATIVI ALL'INTERVENTO PER LA MESSA IN SICUREZZA DELLA COPERTURA DELLA SCUOLA PRIMARIA E SECONDARIA DI CAMIGLIANO E DELLA COPERTURA DELLA PALESTRA DELLA SCUOLA SECONDARIA DI LAMMARI NEL COMUNE DI CAPANNORI A SEGUITO DI PIOGGIA INTENSA

- b. per garantire il rispetto delle norme per la prevenzione degli infortuni e la tutela della salute dei lavoratori eventualmente disattese nel piano di sicurezza, anche in seguito a rilievi o prescrizioni degli organi di vigilanza.
3. L'appaltatore ha il diritto che il coordinatore per la sicurezza in fase di esecuzione si pronunci tempestivamente, con atto motivato da annotare sul giornale dei lavori, sull'accoglimento o il rigetto delle proposte presentate; le decisioni del coordinatore sono vincolanti per l'appaltatore.
4. Qualora il coordinatore non si pronunci entro il termine di sette giorni lavorativi dalla presentazione delle proposte dell'appaltatore, nei casi di cui al comma 3, lettera a), le proposte si intendono accolte.
5. Qualora il coordinatore non si sia pronunciato entro il termine di sette giorni lavorativi dalla presentazione delle proposte dell'appaltatore, prorogabile una sola volta di altri tre giorni lavorativi nei casi di cui al comma 3, lettera b), le proposte si intendono rigettate.
6. Nei casi di cui al comma 3, lettera a), l'eventuale accoglimento delle modificazioni e integrazioni non può in alcun modo giustificare variazioni o adeguamenti dei prezzi pattuiti, né maggiorazioni di alcun genere del corrispettivo.
7. Nei casi di cui al comma 3, lettera b), qualora l'eventuale accoglimento delle modificazioni e integrazioni a seguito di gravi errori ed omissioni, comporti significativi maggiori oneri a carico dell'impresa, e tale circostanza sia debitamente provata e documentata, trova applicazione la disciplina delle varianti. Il presente comma non trova applicazione laddove le proposte dell'Appaltatore sono intese ad integrare il piano.

Art. 1.40
PIANO OPERATIVO DI SICUREZZA

1. L'appaltatore, entro 30 giorni dall'aggiudicazione e comunque prima della consegna dei lavori, deve predisporre e consegnare al direttore dei lavori o, se nominato, al coordinatore per la sicurezza nella fase di esecuzione, un piano operativo di sicurezza per quanto attiene alle proprie scelte autonome e relative responsabilità nell'organizzazione del cantiere e nell'esecuzione dei lavori. Il piano operativo di sicurezza comprende il documento di valutazione dei rischi e contiene inoltre le notizie con riferimento allo specifico cantiere e deve essere aggiornato ad ogni mutamento delle lavorazioni rispetto alle previsioni.
2. Per cantieri di entità e tipologia previsti dal d.lgs 81/2008 il piano operativo di sicurezza costituisce piano complementare di dettaglio del piano di sicurezza e di coordinamento di cui al precedente articolo.

Art. 1.41
OSSERVANZA ED ATTUAZIONE DEI PIANI DI SICUREZZA

1. L'appaltatore è obbligato ad osservare le misure generali di tutela, con particolare riguardo alle circostanze e agli adempimenti descritti agli articoli 94 e 96 del decreto legislativo n. 81/2008 e s.m.e.i.
2. I piani di sicurezza devono essere redatti in conformità all'allegato 11 e 15 del D.lgs 81/2008 .
3. L'impresa esecutrice è obbligata a comunicare tempestivamente prima dell'inizio dei lavori e quindi periodicamente, a richiesta del committente o del coordinatore, l'iscrizione alla camera di commercio, industria, artigianato e agricoltura, l'indicazione dei contratti collettivi applicati ai lavoratori dipendenti e la dichiarazione circa l'assolvimento degli obblighi assicurativi e previdenziali. L'affidatario è tenuto a curare il coordinamento di tutte le imprese operanti nel cantiere, al fine di rendere gli specifici piani redatti dalle imprese subappaltatrici compatibili tra loro e coerenti con il piano presentato dall'appaltatore. In caso di associazione temporanea o di consorzio di imprese detto obbligo incombe all'impresa mandataria capogruppo. Il direttore tecnico di cantiere è responsabile del rispetto del piano da parte di tutte le imprese impegnate nell'esecuzione dei lavori.
4. Il piano di sicurezza e di coordinamento o sostitutivo, ed il piano operativo di sicurezza formano parte integrante del contratto di appalto. Le gravi o ripetute violazioni dei piani stessi da parte dell'appaltatore, comunque accertate, previa formale costituzione in mora dell'interessato, costituiscono causa di risoluzione del contratto.

Art. 1.42
SUBAPPALTO

È consentito l'affidamento in subappalto o in cottimo, previa autorizzazione scritta dell'Amministrazione appaltante o per scadenza dei termini indicati dall'art.105 del D.Lgs. 50/2016,
L'affidamento in subappalto o in cottimo è concesso alle condizioni stabilite dall'art.105 del D.Lgs.50/2016.

COMUNE DI CAPANNORI
LAVORI DI SOMMA URGENZA RELATIVI ALL'INTERVENTO PER LA MESSA IN SICUREZZA DELLA COPERTURA
DELLA SCUOLA PRIMARIA E SECONDARIA DI CAMIGLIANO E DELLA COPERTURA DELLA PALESTRA DELLA
SCUOLA SECONDARIA DI LAMMARI NEL COMUNE DI CAPANNORI A SEGUITO DI PIOGGIA INTENSA

I soggetti affidatari dei contratti di cui al presente codice possono affidare in subappalto le opere o i lavori, i servizi o le forniture compresi nel contratto esclusivamente alle seguenti condizioni, previa autorizzazione della stazione appaltante:

a) che anche limitatamente a singole prestazioni e, per i lavori, sia indicata la categoria o le categorie per le quali è ammesso il subappalto. Tutte le prestazioni nonché le lavorazioni, a qualsiasi categoria appartengano, sono subappaltabili; b) che all'atto dell'offerta abbiano indicato i lavori o le parti di opere ovvero i servizi e le forniture o parti di servizi e forniture che intendono subappaltare o concedere in cottimo; c) che il concorrente dimostri l'assenza in capo ai subappaltatori dei motivi di esclusione di cui all'articolo 80. (prima era in capo alla stazione subappaltante)

- Per le opere di cui all'articolo 89, comma 10, del D.Lgs 50/2016 e fermi restando i limiti previsti dal medesimo comma, l'eventuale subappalto non può superare il trenta per cento dell'importo delle opere e non può essere, senza ragioni obiettive, suddiviso. (CATEGORIE SUPERSPECIALISTICHE)

- E' obbligatoria l'indicazione della terna di subappaltatori, qualora gli appalti di lavori, servizi o forniture siano di importo superiore alle soglie di cui all'articolo 35 e per i quali non sia necessaria una particolare specializzazione. In tal caso il bando o avviso con cui si indice la gara prevedono tale obbligo. Nel bando o nell'avviso la stazione appaltante può prevedere ulteriori casi in cui è obbligatoria l'indicazione della terna anche sotto le soglie di cui all'articolo 35.

L'affidatario provvede al deposito del contratto di subappalto presso la stazione appaltante almeno venti giorni prima della data di effettivo inizio dell'esecuzione delle relative prestazioni. Al momento del deposito del contratto di subappalto presso la stazione appaltante l'affidatario trasmette altresì la certificazione attestante il possesso da parte del subappaltatore dei requisiti di qualificazione prescritti dal presente codice in relazione alla prestazione subappaltata e la dichiarazione del subappaltatore attestante il possesso dei requisiti generali di cui all'articolo 80.

- Il contraente principale resta responsabile in via esclusiva nei confronti della stazione appaltante. L'aggiudicatario è responsabile in solido con il subappaltatore in relazione agli obblighi retributivi e contributivi, ai sensi dell'articolo 29 del decreto legislativo 10 settembre 2003, n. 276.

- L'affidatario è tenuto ad osservare integralmente il trattamento economico e normativo stabilito dai contratti collettivi nazionale e territoriale in vigore per il settore e per la zona nella quale si eseguono le prestazioni. E', altresì, responsabile in solido dell'osservanza delle norme anzidette da parte dei subappaltatori nei confronti dei loro dipendenti per le prestazioni rese nell'ambito del subappalto. L'affidatario e, per suo tramite, i subappaltatori, trasmettono alla stazione appaltante prima dell'inizio dei lavori la documentazione di avvenuta denuncia agli enti previdenziali, inclusa la Cassa edile, ove presente, assicurativi e antinfortunistici, nonché copia del piano di cui al comma 16. Ai fini del pagamento delle prestazioni rese nell'ambito dell'appalto o del subappalto, la stazione appaltante acquisisce d'ufficio il documento unico di regolarità contributiva in corso di validità relativo all'affidatario e a tutti i subappaltatori.

- Per i contratti relativi a lavori, servizi e forniture, in caso di ritardo nel pagamento delle retribuzioni dovute al personale dipendente dell'esecutore o del subappaltatore o dei soggetti titolari di subappalti e cottimi, nonché in caso di inadempienza contributiva risultante dal documento unico di regolarità contributiva, si applicano le disposizioni di cui all'articolo 30, commi 5 e 6.

- Nel caso di formale contestazione delle richieste di cui al comma precedente, il responsabile del procedimento provvede all'inoltro delle richieste e delle contestazioni alla direzione provinciale del lavoro per i necessari accertamenti.

- L'affidatario deve provvedere a sostituire i subappaltatori relativamente ai quali apposita verifica abbia dimostrato la sussistenza dei motivi di esclusione di cui all'articolo 80 del D.Lgs 50/2016.

- L'affidatario deve praticare, per le prestazioni affidate in subappalto, gli stessi prezzi unitari risultanti dall'aggiudicazione, con ribasso non superiore al venti per cento, nel rispetto degli standard qualitativi e prestazionali previsti nel contratto di appalto. L'affidatario corrisponde i costi della sicurezza, relativi alle prestazioni affidate in subappalto, alle imprese subappaltatrici senza alcun ribasso; la stazione appaltante, sentito il direttore dei lavori, il coordinatore della sicurezza in fase di esecuzione, ovvero il direttore dell'esecuzione, provvede alla verifica dell'effettiva applicazione della presente disposizione. L'affidatario è solidalmente responsabile con il subappaltatore degli adempimenti, da parte di questo ultimo, degli obblighi di sicurezza previsti dalla normativa vigente.

- Per i lavori, nei cartelli esposti all'esterno del cantiere devono essere indicati anche i nominativi di tutte le imprese subappaltatrici.

- Al fine di contrastare il fenomeno del lavoro sommerso ed irregolare, il documento unico di regolarità contributiva è comprensivo della verifica della congruità della incidenza della mano d'opera relativa allo specifico contratto affidato. Tale congruità, per i lavori edili è verificata dalla Cassa edile in base all'accordo assunto a livello nazionale tra le parti sociali firmatarie del contratto collettivo nazionale comparativamente più rappresentative per l'ambito del settore edile ed il Ministero del lavoro e delle politiche sociali; per i lavori non edili è verificata in comparazione con lo specifico contratto collettivo applicato.

COMUNE DI CAPANNORI
LAVORI DI SOMMA URGENZA RELATIVI ALL'INTERVENTO PER LA MESSA IN SICUREZZA DELLA COPERTURA
DELLA SCUOLA PRIMARIA E SECONDARIA DI CAMIGLIANO E DELLA COPERTURA DELLA PALESTRA DELLA
SCUOLA SECONDARIA DI LAMMARI NEL COMUNE DI CAPANNORI A SEGUITO DI PIOGGIA INTENSA

- I piani di sicurezza di cui al decreto legislativo del 9 aprile 2008, n. 81 sono messi a disposizione delle autorità competenti preposte alle verifiche ispettive di controllo dei cantieri. L'affidatario è tenuto a curare il coordinamento di tutti i subappaltatori operanti nel cantiere, al fine di rendere gli specifici piani redatti dai singoli subappaltatori compatibili tra loro e coerenti con il piano presentato dall'affidatario. Nell'ipotesi di raggruppamento temporaneo o di consorzio, detto obbligo incombe al mandatario. Il direttore tecnico di cantiere è responsabile del rispetto del piano da parte di tutte le imprese impegnate nell'esecuzione dei lavori.
- L'affidatario che si avvale del subappalto o del cottimo deve allegare alla copia autentica del contratto la dichiarazione circa la sussistenza o meno di eventuali forme di controllo o di collegamento a norma dell'articolo 2359 del codice civile con il titolare del subappalto o del cottimo. Analoga dichiarazione deve essere effettuata da ciascuno dei soggetti partecipanti nel caso di raggruppamento temporaneo, società o consorzio. La stazione appaltante provvede al rilascio dell'autorizzazione di cui al comma 4 entro trenta giorni dalla relativa richiesta; tale termine può essere prorogato una sola volta, ove ricorrano giustificati motivi. Trascorso tale termine senza che si sia provveduto, l'autorizzazione si intende concessa. Per i subappalti o cottimi di importo inferiore al 2 per cento dell'importo delle prestazioni affidate o di importo inferiore a 100.000 euro, i termini per il rilascio dell'autorizzazione da parte della stazione appaltante sono ridotti della metà.
- L'esecuzione delle prestazioni affidate in subappalto non può formare oggetto di ulteriore subappalto.
- Le disposizioni di cui al presente articolo si applicano anche ai raggruppamenti temporanei e alle società anche consortili, quando le imprese riunite o consorziate non intendono eseguire direttamente le prestazioni scorporabili, nonché alle associazioni in partecipazione quando l'associante non intende eseguire direttamente le prestazioni assunte in appalto; si applicano altresì agli affidamenti con procedura negoziata.
- E' fatta salva la facoltà per le regioni a statuto speciale e per le province autonome di Trento e Bolzano, sulla base dei rispettivi statuti e delle relative norme di attuazione e nel rispetto della normativa comunitaria vigente e dei principi dell'ordinamento comunitario, di disciplinare ulteriori casi di pagamento di retto dei subappaltatori.

L'Appaltatore resta in ogni caso responsabile nei confronti dell'Amministrazione per l'esecuzione delle opere oggetto di subappalto, sollevando l'Amministrazione medesima da ogni pretesa dei subappaltatori o da richieste di risarcimento danni avanzate da terzi in conseguenza all'esecuzione di lavori subappaltati. Il Direttore dei Lavori e il R.U.P., nonché il coordinatore per l'esecuzione in materia di sicurezza di cui all'articolo 92 del Decreto n. 81 del 2008, provvedono a verificare, ognuno per la propria competenza, il rispetto di tutte le condizioni di ammissibilità e di esecuzione dei contratti di subappalto. Il subappalto non autorizzato comporta inadempimento contrattualmente grave ed essenziale anche ai sensi dell'articolo 1456 del codice civile con la conseguente possibilità, per la Amministrazione, di risolvere il contratto in danno dell'Appaltatore, ferme restando le sanzioni penali previste dall'articolo 21 della legge 13 settembre 1982, n. 646, come modificato dal decreto-legge 29 aprile 1995, n. 139, convertito dalla legge 28 giugno 1995, n. 246 (ammenda fino a un terzo dell'importo dell'appalto, arresto da sei mesi ad un anno). Ai sensi dell'articolo 118, comma 11, del Codice dei contratti è considerato subappalto qualsiasi contratto avente ad oggetto attività ovunque espletate che richiedano l'impiego di manodopera, quali le forniture con posa in opera e i noli a caldo, se singolarmente di importo superiore al 2 per cento dell'importo dei lavori affidati o di importo superiore a 100.000 euro e qualora l'incidenza del costo della manodopera e del personale sia superiore al 50 per cento dell'importo del contratto di subappalto. I sub-affidamenti che non costituiscono subappalto, devono essere comunicati al R.U.P. e al coordinatore per la sicurezza in fase di esecuzione almeno il giorno feriale antecedente all'ingresso in cantiere dei soggetti subaffidatari, con la denominazione di questi ultimi. Ai sensi dell'articolo 118, comma 11, del Codice dei contratti e ai fini dell'articolo 10.1 del presente Capitolato speciale non è considerato subappalto l'affidamento di attività specifiche di servizi a lavoratori autonomi, purché tali attività non costituiscano lavori. Nel caso il DURC relativo al sub Appaltatore sia negativo per due volte consecutive, la Amministrazione contesta gli addebiti al sub Appaltatore assegnando un termine non inferiore a 15 (quindici) giorni per la presentazione delle controdeduzioni; in caso di assenza o inidoneità di queste l'Amministrazione pronuncia la decadenza dell'autorizzazione al subappalto

Art. 1.43
RESPONSABILITÀ IN MATERIA DI SUBAPPALTO

1. L'appaltatore resta in ogni caso responsabile nei confronti della Stazione appaltante per l'esecuzione delle opere oggetto di subappalto, sollevando la Stazione appaltante medesima da ogni pretesa dei subappaltatori o da richieste di risarcimento danni avanzate da terzi in conseguenza all'esecuzione di lavori subappaltati.

COMUNE DI CAPANNORI
LAVORI DI SOMMA URGENZA RELATIVI ALL'INTERVENTO PER LA MESSA IN SICUREZZA DELLA COPERTURA
DELLA SCUOLA PRIMARIA E SECONDARIA DI CAMIGLIANO E DELLA COPERTURA DELLA PALESTRA DELLA
SCUOLA SECONDARIA DI LAMMARI NEL COMUNE DI CAPANNORI A SEGUITO DI PIOGGIA INTENSA

2. Il direttore dei lavori e il responsabile del procedimento, nonché il coordinatore per l'esecuzione in materia di sicurezza di cui all'art. 92 del decreto n. 81 del 2008, provvedono a verificare, ognuno per la propria competenza, il rispetto da parte dei subappaltatori di tutte le condizioni previste dal precedente articolo.
3. Il subappalto non autorizzato comporta la segnalazione all'Autorità Giudiziaria ai sensi del decreto-legge 29 aprile 1995, n. 139, convertito dalla legge 28 giugno 1995, n. 246.

Art. 1.44
PAGAMENTO DEI SUBAPPALTATORI

La stazione appaltante corrisponde direttamente al subappaltatore, al cottimista, al prestatore di servizi ed al fornitore di beni o lavori, l'importo dovuto per le prestazioni dagli stessi eseguite nei seguenti casi:

- a) quando il subappaltatore o il cottimista è una microimpresa o piccola impresa;
- b) in caso inadempimento da parte dell'appaltatore o anche su richiesta del subappaltatore e se la natura del contratto lo consente.

Art. 1.45
RISERVE E CONTROVERSIE

1. Ai sensi dell'art.191del regolamento, le riserve devono essere iscritte a pena di decadenza sul primo atto dell'appalto idoneo a riceverle, successivo all'insorgenza o alla cessazione del fatto che ha determinato il pregiudizio dell'appaltatore. Le riserve dell'appaltatore in merito alle sospensioni e riprese dei lavori, nel rispetto anche di quanto previsto dal comma 3 dell'art. 159 del D.P.R. n. 207/2010 e dall'art. 15, comma 6, del presente capitolato, devono essere iscritte, a pena di decadenza, nei rispettivi verbali, all'atto della loro sottoscrizione. Le riserve in merito agli ordini di servizio devono essere iscritte, a pena di decadenza, nella copia dell'ordine firmata e restituita dall'appaltatore ai sensi dell'art. 152, comma 3, del regolamento. In ogni caso, sempre a pena di decadenza, le riserve devono essere iscritte anche nel registro di contabilità all'atto della firma immediatamente successiva all'ordine di servizio oggetto di riserve. Le riserve non espressamente confermate sul conto finale si intendono abbandonate. Le riserve devono essere formulate in modo specifico ed indicare con precisione le ragioni sulle quali esse si fondano. In particolare, le riserve devono contenere a pena di inammissibilità la precisa quantificazione delle somme che l'appaltatore ritiene gli siano dovute; qualora l'esplicazione e la quantificazione non siano possibili al momento della formulazione della riserva, l'appaltatore ha l'onere di provvedervi, sempre a pena di decadenza, entro il termine di quindici giorni fissato dall'articolo 190, comma 3, del regolamento. La quantificazione della riserva è effettuata in via definitiva, senza possibilità di successive integrazioni o incrementi rispetto all'importo iscritto.
2. Ai sensi dell'articolo 240, commi 1 e 2, del Codice dei contratti, qualora, a seguito dell'iscrizione di riserve sui documenti contabili, l'importo economico dei lavori comporti incrementi rispetto all'importo contrattuale in misura superiore al 10 per cento di quest'ultimo, si applicano i procedimenti volti al raggiungimento di un accordo bonario disciplinati dal medesimo articolo.
3. Ai sensi dell'art. 208 del d.Lgs. 50/2016, anche al di fuori dei casi in cui è previsto il procedimento di accordo bonario di cui all'at. 205 e 206 del medesimo decreto, le controversie relative ai diritti soggettivi derivanti dall'esecuzione del contratto possono sempre essere risolte mediante transazione nel rispetto del codice civile
4. Per la definizione delle controversie non risolte sui diritti soggettivi derivanti dall'esecuzione del contratto, comprese quale conseguenti al mancato raggiungimento dell'accordo bonario di cui all'art. 205 e 206 del D.Lgs. 50/2016, è prevista la competenza degli arbitri o del Giudice ordinario.
5. Sulle somme contestate e riconosciute in sede amministrativa o contenziosa, gli interessi legali cominciano a decorrere 60 giorni dopo la data di sottoscrizione dell'accordo bonario, successivamente approvato dalla Stazione appaltante, ovvero dall'emissione del provvedimento esecutivo con il quale sono state risolte le controversie.
6. Nel caso di contestazioni tra la stazione appaltante e l'appaltatore circa aspetti tecnici che possono influire sull'esecuzione dei lavori, compresi i casi di cui all'art. 161, comma 4, secondo periodo e all'art.167, comma 1, del regolamento, si applica la procedura prevista dall'art.164 del regolamento.
7. Nelle more della risoluzione delle controversie l'appaltatore non può comunque rallentare o sospendere i lavori, né rifiutarsi di eseguire gli ordini impartiti dalla Stazione appaltante.
8. Ai sensi dell'art. 240-bis, l'importo complessivo delle riserve non può in ogni caso essere superiore al venti per cento dell'importo contrattuale. Non possono inoltre essere oggetto di riserva gli aspetti progettuali che, ai sensi dell'art. 26 del D.Lgs. 50/2016 e del D.P.R. 207/2010, siano stati oggetto di verifica.

Art. 1.46
CONTRATTI COLLETTIVI E DISPOSIZIONI SULLA MANODOPERA

1. L'appaltatore è tenuto all'esatta osservanza di tutte le leggi, regolamenti e norme vigenti in materia, nonché eventualmente entrate in vigore nel corso dei lavori, e in particolare:
 - a) nell'esecuzione dei lavori che formano oggetto del presente appalto, l'appaltatore si obbliga ad applicare integralmente il contratto nazionale di lavoro per gli operai dipendenti dalle aziende industriali edili e affini e gli accordi locali e aziendali integrativi dello stesso, in vigore per il tempo e nella località in cui si svolgono i lavori;
 - b) l'appaltatore si obbliga altresì ad applicare il contratto e gli accordi predetti anche dopo la scadenza e fino alla loro sostituzione fermo restando l'obbligo, fino alla chiusura del cantiere, di iscrizione alla Cassa Edile delle maestranze impiegate nell'appalto, nei termini previsti dagli articoli del presente capitolato e, se cooperativo, anche nei rapporti con i soci;
 - c) i suddetti obblighi vincolano l'appaltatore anche qualora non sia aderente alle associazioni stipulanti o receda da esse e indipendentemente dalla natura industriale o artigiana, dalla struttura o dalle dimensioni dell'impresa stessa e da ogni altra sua qualificazione giuridica;
 - d) è responsabile in rapporto alla Stazione appaltante dell'osservanza delle norme anzidette da parte degli eventuali subappaltatori nei confronti dei rispettivi dipendenti, anche nei casi in cui il contratto collettivo non disciplini l'ipotesi del subappalto; il fatto che il subappalto non sia stato autorizzato non esime l'appaltatore dalla responsabilità, e ciò senza pregiudizio degli altri diritti della Stazione appaltante;
 - e) è obbligato al regolare assolvimento degli obblighi contributivi in materia previdenziale, assistenziale, antinfortunistica e in ogni altro ambito tutelato dalle leggi speciali.
2. In caso di inottemperanza, accertata dalla Stazione appaltante o a essa segnalata da un ente preposto, la Stazione appaltante medesima comunica all'appaltatore l'inadempienza accertata e procede a una detrazione del 20 per cento sui pagamenti in acconto, se i lavori sono in corso di esecuzione, ovvero alla sospensione del pagamento del saldo, se i lavori sono ultimati, destinando le somme così accantonate a garanzia dell'adempimento degli obblighi di cui sopra; il pagamento all'impresa appaltatrice delle somme accantonate non è effettuato sino a quando non sia stato accertato che gli obblighi predetti sono stati integralmente adempiuti. Per quanto sopra l'Appaltatore non può opporre eccezioni alla Stazione Appaltante e non avrà titolo alcuno per risarcimento danni o interessi.
3. Ai sensi dell'articolo 13 del capitolato generale d'appalto, in caso di ritardo nel pagamento delle retribuzioni dovute al personale dipendente, qualora l'appaltatore invitato a provvedervi, entro quindici giorni non vi provveda o non contesti formalmente e motivatamente la legittimità della richiesta, la stazione appaltante può pagare direttamente ai lavoratori le retribuzioni arretrate, anche in corso d'opera, detraendo il relativo importo dalle somme dovute all'appaltatore in esecuzione del contratto. Nel caso di formale contestazione delle richieste da parte dell'appaltatore, il responsabile del procedimento provvede all'inoltro delle richieste e delle contestazioni all'Ufficio Provinciale del Lavoro per i necessari accertamenti.
4. L'appaltatore trasmette all'Amministrazione con cadenza quadrimestrale, copia dei versamenti contributivi, previdenziali, assicurativi nonché di quelli dovuti agli organismi paritetici previsti dalla contrattazione collettiva nazionale e della Provincia di Pisa.

Art. 1.47
RISOLUZIONE DEL CONTRATTO – ESECUZIONE D'UFFICIO DEI LAVORI

1. La Stazione appaltante ha facoltà di risolvere il contratto mediante semplice lettera raccomandata con messa in mora di 20 giorni, senza necessità di ulteriori adempimenti, nei seguenti casi:
 - a) il contratto ha subito una modifica sostanziale che avrebbe richiesto una nuova procedura di appalto ai sensi dell'articolo 106;
 - b) con riferimento alle modificazioni di cui all'articolo 106, comma 1, lettere b) e c) sono state superate le soglie di cui al comma 7 del predetto articolo; con riferimento alle modificazioni di cui all'articolo 106, comma 1, lettera e) del predetto articolo, sono state superate eventuali soglie stabilite dalle amministrazioni aggiudicatrici o dagli enti aggiudicatori; con riferimento alle modificazioni di cui all'articolo 106, comma 3, sono state superate le soglie di cui al medesimo comma 3, lettere a) e b);
 - c) le riserve iscritte dall'appaltatore superano il 15 per cento dell'importo contrattuale;
 - d) l'aggiudicatario o il concessionario si è trovato, al momento dell'aggiudicazione dell'appalto o della concessione, in una delle situazioni di cui all'articolo 80, comma 1, per quanto riguarda i settori ordinari ovvero di cui all'articolo 170, comma 3, per quanto riguarda le concessioni e avrebbe dovuto pertanto essere escluso dalla procedura di appalto o di aggiudicazione della concessione, ovvero ancora per

COMUNE DI CAPANNORI
LAVORI DI SOMMA URGENZA RELATIVI ALL'INTERVENTO PER LA MESSA IN SICUREZZA DELLA COPERTURA
DELLA SCUOLA PRIMARIA E SECONDARIA DI CAMIGLIANO E DELLA COPERTURA DELLA PALESTRA DELLA
SCUOLA SECONDARIA DI LAMMARI NEL COMUNE DI CAPANNORI A SEGUITO DI PIOGGIA INTENSA

quanto riguarda i settori speciali avrebbe dovuto essere escluso a norma dell'articolo 136, comma 1, secondo e terzo periodo;

e) l'appalto non avrebbe dovuto essere aggiudicato in considerazione di una grave violazione degli obblighi derivanti dai trattati, come riconosciuto dalla Corte di giustizia dell'Unione europea in un procedimento ai sensi dell'articolo 258 TFUE, o di una sentenza passata in giudicato per violazione delle norme contenute nel presente codice;

f) qualora nei confronti dell'appaltatore sia intervenuta la decadenza dell'attestazione di qualificazione per aver prodotto falsa documentazione o dichiarazioni mendaci;

g) qualora nei confronti dell'appaltatore sia intervenuto un provvedimento definitivo che dispone l'applicazione di una o più misure di prevenzione di cui al codice delle leggi antimafia e delle relative misure di prevenzione, ovvero sia intervenuta sentenza di condanna passata in giudicato per i delitti previsti dall'articolo 51, commi 3-bis e 3-quater, del codice di procedura penale, dagli articoli 314, primo comma, 316, 316-bis, 316-ter, 317, 318, 319, 319-ter, 319-quater e 320 del codice penale, nonché per reati di usura, riciclaggio e anche di frode nei riguardi della stazione appaltante, di subappaltatori, di fornitori, di lavoratori o di altri soggetti comunque interessati all'esecuzione del contratto, nonché per violazione degli obblighi attinenti alla sicurezza sui luoghi di lavoro.i) nel caso di mancato rispetto della normativa sulla sicurezza e la salute dei lavoratori di cui al decreto legislativo 81/2008 o ai piani di sicurezza di cui agli articoli 39 e 40 del presente capitolato speciale, integranti il contratto, e delle ingiunzioni fattegli al riguardo dal direttore dei lavori, dal responsabile del procedimento o dal coordinatore per la sicurezza.

2. Il contratto è altresì risolto in caso di perdita da parte dell'appaltatore, dei requisiti per l'esecuzione dei lavori, quali il fallimento o la irrogazione di misure sanzionatorie o cautelari che inibiscono la capacità di contrattare con la pubblica amministrazione.
3. Nei casi di risoluzione del contratto o di esecuzione di ufficio, la comunicazione della decisione assunta dalla Stazione appaltante è fatta all'appaltatore nella forma dell'ordine di servizio o della raccomandata con avviso di ricevimento, con la contestuale indicazione della data alla quale avrà luogo l'accertamento dello stato di consistenza dei lavori.
4. In relazione a quanto sopra, alla data comunicata dalla Stazione appaltante si fa luogo, in contraddittorio fra il direttore dei lavori e l'appaltatore o suo rappresentante ovvero, in mancanza di questi, alla presenza di due testimoni, alla redazione dello stato di consistenza dei lavori, all'inventario dei materiali, delle attrezzature dei e mezzi d'opera esistenti in cantiere, nonché, nel caso di esecuzione d'ufficio, all'accertamento di quali di tali materiali, attrezzature e mezzi d'opera debbano essere mantenuti a disposizione della Stazione appaltante per l'eventuale riutilizzo e alla determinazione del relativo costo.
5. Nei casi di risoluzione del contratto e di esecuzione d'ufficio, come pure in caso di fallimento dell'appaltatore, i rapporti economici con questo o con il curatore sono definiti, con salvezza di ogni diritto e ulteriore azione della Stazione appaltante, nel seguente modo:
 - a) ponendo a base d'asta del nuovo appalto l'importo lordo dei lavori di completamento da eseguire d'ufficio in danno, risultante dalla differenza tra l'ammontare complessivo lordo dei lavori posti a base d'asta nell'appalto originario, eventualmente incrementato per perizie in corso d'opera oggetto di regolare atto di sottomissione o comunque approvate o accettate dalle parti, e l'ammontare lordo dei lavori eseguiti dall'appaltatore inadempiente medesimo;
 - b) ponendo a carico dell'appaltatore inadempiente:
 - 1) l'eventuale maggiore costo derivante dalla differenza tra importo netto di aggiudicazione del nuovo appalto per il completamento dei lavori e l'importo netto degli stessi risultante dall'aggiudicazione effettuata in origine all'appaltatore inadempiente;
 - 2) l'eventuale maggiore costo derivato dalla ripetizione della gara di appalto eventualmente andata deserta, necessariamente effettuata con importo a base d'asta opportunamente maggiorato;
 - 3) l'eventuale maggiore onere per la Stazione appaltante per effetto della tardata ultimazione dei lavori, delle nuove spese di gara e di pubblicità, delle maggiori spese tecniche di direzione, assistenza, contabilità e collaudo dei lavori, dei maggiori interessi per il finanziamento dei lavori, di ogni eventuale maggiore e diverso danno documentato, conseguente alla mancata tempestiva utilizzazione delle opere alla data prevista dal contratto originario.

Art. 1.48

ULTIMAZIONE DEI LAVORI E GRATUITA MANUTENZIONE

1. Al termine dei lavori e in seguito a richiesta scritta dell'impresa appaltatrice il direttore dei lavori redige, entro 10 giorni dalla richiesta, il certificato di ultimazione; entro trenta giorni dalla data del certificato di

COMUNE DI CAPANNORI
LAVORI DI SOMMA URGENZA RELATIVI ALL'INTERVENTO PER LA MESSA IN SICUREZZA DELLA COPERTURA DELLA SCUOLA PRIMARIA E SECONDARIA DI CAMIGLIANO E DELLA COPERTURA DELLA PALESTRA DELLA SCUOLA SECONDARIA DI LAMMARI NEL COMUNE DI CAPANNORI A SEGUITO DI PIOGGIA INTENSA

ultimazione dei lavori il direttore dei lavori procede all'accertamento sommario della regolarità delle opere eseguite.

2. In sede di accertamento sommario, senza pregiudizio di successivi accertamenti, sono rilevati e verbalizzati eventuali vizi e difformità di costruzione che l'impresa appaltatrice è tenuta a eliminare a sue spese nel termine fissato e con le modalità prescritte dal direttore dei lavori, fatto salvo il risarcimento del danno subito dall'ente appaltante. In caso di ritardo nel ripristino, si applica la penale per i ritardi prevista dall'apposito articolo del presente capitolato speciale, proporzionale all'importo della parte di lavori che direttamente e indirettamente traggono pregiudizio dal mancato ripristino e comunque all'importo non inferiore a quello dei lavori di ripristino.
3. L'ente appaltante si riserva di prendere in consegna parzialmente o totalmente le opere con apposito verbale immediatamente dopo l'accertamento sommario se questo ha avuto esito positivo, ovvero nel termine assegnato dalla direzione lavori ai sensi dei commi precedenti.
4. Dalla data del verbale di ultimazione dei lavori decorre il periodo di gratuita manutenzione; tale periodo cessa con l'approvazione del collaudo provvisorio o del certificato di regolare esecuzione da parte dell'ente appaltante, salvo eventuali vizi occulti.
5. Il certificato di ultimazione può disporre l'assegnazione di un termine perentorio, non superiore a sessanta giorni, per il completamento di lavorazioni di piccola entità ai sensi e per gli effetti del comma dell'art. 199 del D.P.R. n. 207 del 2010.

Art. 1.49

TERMINI PER IL COLLAUDO O PER L'ACCERTAMENTO DELLA REGOLARE ESECUZIONE

1. Il certificato di collaudo è emesso entro il termine perentorio di sei mesi dall'ultimazione dei lavori ed ha carattere provvisorio; esso assume carattere definitivo trascorsi due anni dalla data dell'emissione. Decorso tale termine, il collaudo si intende tacitamente approvato anche se l'atto formale di approvazione non sia intervenuto entro i successivi due mesi. Qualora il certificato di collaudo sia sostituito dal certificato di regolare esecuzione questo deve essere emesso entro tre mesi dall'ultimazione dei lavori.
2. Durante l'esecuzione dei lavori la Stazione appaltante può effettuare operazioni di collaudo o di verifica volte a controllare la piena rispondenza delle caratteristiche dei lavori in corso di realizzazione a quanto richiesto negli elaborati progettuali, nel capitolato speciale o nel contratto.
3. L'Ente Appaltante ha la facoltà di sostituire il collaudo con il certificato di regolare esecuzione nel rispetto dell'art. 35 del D.Lgs. 50/2016.

Art. 1.50

PRESA IN CONSEGNA DEI LAVORI ULTIMATI

1. La Stazione appaltante si riserva di prendere in consegna parzialmente o totalmente le opere appaltate anche subito dopo l'ultimazione dei lavori.
2. Qualora la Stazione appaltante si avvalga di tale facoltà, che viene comunicata all'appaltatore per iscritto, lo stesso appaltatore non può opporsi per alcun motivo, né può reclamare compensi di sorta.
3. Egli può però richiedere che sia redatto apposito verbale circa lo stato delle opere, onde essere garantito dai possibili danni che potrebbero essere arrecati alle opere stesse.
4. La presa di possesso da parte della Stazione appaltante avviene nel termine perentorio fissato dalla stessa per mezzo del direttore dei lavori o per mezzo del responsabile del procedimento, in presenza dell'appaltatore o di due testimoni in caso di sua assenza.
5. Qualora la Stazione appaltante non si trovi nella condizione di prendere in consegna le opere dopo l'ultimazione dei lavori, l'appaltatore non può reclamare la consegna ed è altresì tenuto alla gratuita manutenzione fino ai termini previsti dal presente capitolato speciale.

Art. 1.51

ONERI E OBBLIGHI A CARICO DELL'APPALTATORE

1. Oltre agli oneri di cui al capitolato generale d'appalto, al regolamento generale e al presente capitolato speciale, nonché a quanto previsto da tutti i piani per le misure di sicurezza fisica dei lavoratori, sono a carico dell'appaltatore gli oneri e gli obblighi che seguono.
 - a) la fedele esecuzione del progetto e degli ordini impartiti per quanto di competenza, dal direttore dei lavori, in conformità alle pattuizioni contrattuali, in modo che le opere eseguite risultino a tutti gli effetti collaudabili, esattamente conformi al progetto e a perfetta regola d'arte, richiedendo al direttore dei lavori tempestive disposizioni scritte per i particolari che eventualmente non risultassero da disegni, dal capi-

COMUNE DI CAPANNORI
LAVORI DI SOMMA URGENZA RELATIVI ALL'INTERVENTO PER LA MESSA IN SICUREZZA DELLA COPERTURA DELLA SCUOLA PRIMARIA E SECONDARIA DI CAMIGLIANO E DELLA COPERTURA DELLA PALESTRA DELLA SCUOLA SECONDARIA DI LAMMARI NEL COMUNE DI CAPANNORI A SEGUITO DI PIOGGIA INTENSA

tolato o dalla descrizione delle opere. In ogni caso l'appaltatore non deve dare corso all'esecuzione di aggiunte o varianti non ordinate per iscritto ai sensi dell'articolo 1659 del codice civile;

- b) i movimenti di terra e ogni altro onere relativo alla formazione del cantiere attrezzato, in relazione alla entità dell'opera, con tutti i più moderni e perfezionati impianti per assicurare una perfetta e rapida esecuzione di tutte le opere prestabilite, ponteggi e palizzate, adeguatamente protetti, in adiacenza di proprietà pubbliche o private, la recinzione con solido steccato, nonché la pulizia, la manutenzione del cantiere stesso, l'inghiaimento e la sistemazione delle sue strade, in modo da rendere sicuri il transito e la circolazione dei veicoli e delle persone addette ai lavori tutti, ivi comprese le eventuali opere scorporate o affidate a terzi dallo stesso ente appaltante;
- c) l'assunzione in proprio, tenendone indenne la Stazione appaltante, di ogni responsabilità risarcitoria e delle obbligazioni relative comunque connesse all'esecuzione delle prestazioni dell'impresa a termini di contratto;
- d) l'esecuzione in sito, o presso gli Istituti autorizzati, di tutte le prove che verranno ordinate dalla direzione lavori, sui materiali e manufatti impiegati o da impiegarsi nella costruzione, compresa la confezione dei campioni e l'esecuzione di prove di carico che siano ordinate dalla stessa direzione lavori su tutte le opere in calcestruzzo semplice o armato e qualsiasi altra struttura portante, nonché prove di tenuta per le tubazioni; in particolare è fatto obbligo di effettuare almeno un prelievo di calcestruzzo per ogni giorno di getto, datato e conservato; Sono a carico dell'appaltatore anche le analisi sulle terre rocce da scavo ai sensi dell D.lgs 152/2006 , D.L.69/2012.
- e) le responsabilità sulla non rispondenza degli elementi eseguiti rispetto a quelli progettati o previsti dal capitolato.
- f) il mantenimento delle opere, fino all'emissione del certificato di collaudo provvisorio del certificato di regolare esecuzione, comprese la continuità degli scoli delle acque e del transito sugli spazi, pubblici e privati, adiacenti le opere eseguite;
- g) il ricevimento, lo scarico e il trasporto nei luoghi di deposito o nei punti di impiego secondo le disposizioni della direzione lavori, comunque all'interno del cantiere, dei materiali e dei manufatti esclusi dal presente appalto e approvvigionati o eseguiti da altre ditte per conto dell'ente appaltante e per i quali competono a termini di contratto all'appaltatore le assistenze alla posa in opera; i danni che per cause dipendenti dall'appaltatore fossero apportati ai materiali e manufatti suddetti devono essere ripristinati a carico dello stesso appaltatore;
- h) la concessione, su richiesta della direzione lavori, a qualunque altra impresa alla quale siano affidati lavori non compresi nel presente appalto, dell'uso parziale o totale dei ponteggi di servizio, delle impalcature, delle costruzioni provvisorie e degli apparecchi di sollevamento per tutto il tempo necessario all'esecuzione dei lavori che l'ente appaltante intenderà eseguire direttamente ovvero a mezzo di altre ditte dalle quali, come dall'ente appaltante, l'impresa non potrà pretendere compensi di sorta, tranne che per l'impiego di personale addetto ad impianti di sollevamento; il tutto compatibilmente con le esigenze e le misure di sicurezza;
- i) la pulizia del cantiere e delle vie di transito e di accesso allo stesso, compreso lo sgombero dei materiali di rifiuto lasciati da altre ditte nonché la pulizia di tutti i locali;
- l) le spese, i contributi, i diritti, i lavori, le forniture e le prestazioni occorrenti per gli allacciamenti provvisori di acqua, energia elettrica, gas e fognatura, necessari per il funzionamento del cantiere e per l'esecuzione dei lavori, nonché le spese per le utenze e i consumi dipendenti dai predetti servizi; l'appaltatore si obbliga a concedere, con il solo rimborso delle spese vive, l'uso dei predetti servizi alle altre ditte che eseguono forniture o lavori per conto della Stazione appaltante, sempre nel rispetto delle esigenze e delle misure di sicurezza;
- m) l'esecuzione di un'opera campione delle singole categorie di lavoro ogni volta che questo sia previsto specificatamente dal capitolato speciale o sia richiesto dalla direzione dei lavori, per ottenere il relativo nullaosta alla realizzazione delle opere simili;
- n) la fornitura e manutenzione dei cartelli di avviso, di fanali, di segnalazioni regolamentari diurne e notturne nei punti prescritti e comunque previste dalle vigenti disposizioni di legge nei tratti stradali interessati dai lavori e di quanto altro indicato dalle disposizioni vigenti a scopo di sicurezza, nonché l'illuminazione notturna del cantiere;
- o) la costruzione e la manutenzione entro il recinto del cantiere dei locali ad uso ufficio del personale di direzione lavori e assistenza, arredati, illuminati e provvisti di armadio chiuso a chiave, tavolo, sedie, macchina da calcolo e materiale di cancelleria;
- p) la messa a disposizione del personale e la predisposizione degli strumenti necessari per tracciamenti, rilievi, misurazioni, prove, controlli relativi alle operazioni di consegna, verifica, contabilità e collaudazione dei lavori tenendo a disposizione del direttore dei lavori i disegni e le tavole per gli opportuni raffronti e controlli, con divieto di darne visione a terzi e con formale impegno di astenersi dal riprodurre o contraffare i disegni e i modelli avuti in consegna;

COMUNE DI CAPANNORI
LAVORI DI SOMMA URGENZA RELATIVI ALL'INTERVENTO PER LA MESSA IN SICUREZZA DELLA COPERTURA
DELLA SCUOLA PRIMARIA E SECONDARIA DI CAMIGLIANO E DELLA COPERTURA DELLA PALESTRA DELLA
SCUOLA SECONDARIA DI LAMMARI NEL COMUNE DI CAPANNORI A SEGUITO DI PIOGGIA INTENSA

- q) la consegna, prima della smobilitazione del cantiere, di un certo quantitativo di materiale usato, per le finalità di eventuali successivi ricambi omogenei, previsto dal capitolato speciale o precisato da parte della direzione lavori con ordine di servizio e che viene liquidato in base al solo costo del materiale;
 - r) l'idonea protezione dei materiali impiegati e messi in opera a prevenzione di danni di qualsiasi natura e causa, nonché la rimozione di dette protezioni a richiesta della direzione lavori; nel caso di sospensione dei lavori deve essere adottato ogni provvedimento necessario ad evitare deterioramenti di qualsiasi genere e per qualsiasi causa alle opere eseguite, restando a carico dell'appaltatore l'obbligo di risarcimento degli eventuali danni conseguenti al mancato od insufficiente rispetto della presente norma;
 - s) l'adozione, nel compimento di tutti i lavori, dei procedimenti e delle cautele necessarie a garantire l'incolumità degli operai, delle persone addette ai lavori stessi e dei terzi, nonché ad evitare danni ai beni pubblici e privati, osservando le disposizioni contenute nelle vigenti norme in materia di prevenzione infortuni; con ogni più ampia responsabilità in caso di infortuni a carico dell'appaltatore, restandone sollevati la Stazione appaltante, nonché il personale preposto alla direzione e sorveglianza dei lavori.
2. L'appaltatore è tenuto a richiedere, prima della realizzazione dei lavori, presso tutti i soggetti diversi dalla Stazione appaltante (ConSORZI, rogge, privati, ANAS, ENEL, Telecom e altri eventuali) interessati direttamente o indirettamente ai lavori, tutti i permessi necessari e a seguire tutte le disposizioni emanate dai suddetti per quanto di competenza, in relazione all'esecuzione delle opere e alla conduzione del cantiere, con esclusione dei permessi e degli altri atti di assenso aventi natura definitiva e afferenti il lavoro pubblico in quanto tale. Per i lavori stradali non potrà essere richiesto alcun compenso aggiuntivo per l'esecuzione dei lavori previsti in presenza di traffico.

Art. 1.52
OBBLIGHI SPECIALI A CARICO DELL'APPALTATORE

1. L'appaltatore è obbligato:
Oltre gli oneri previsti dal D.M. 145/2000 Capitolato generale di Appalto e agli altri indicati nel presente Capitolato speciale, saranno a carico dell'Appaltatore gli oneri ed obblighi seguenti.
- 1) Nomina, prima dell'inizio dei lavori, del Direttore tecnico di cantiere, che dovrà essere professionalmente abilitato ed iscritto all'albo professionale. L'Appaltatore dovrà fornire alla Direzione dei lavori apposita dichiarazione del direttore tecnico di cantiere di accettazione dell'incarico
 - 2) Nomina del responsabile del servizio di prevenzione e protezione aziendale di cui all'articolo 2, comma 1, lettera e) del d.lgs. 626/1994;
 - 3) Nomina del medico competente di cui all'articolo 2, comma 1, lettera d) del d.lgs. 626/1994, nei casi previsti dall'articolo 16 del decreto stesso;
 - 4) I movimenti di terra ed ogni altro onere relativo alla formazione del cantiere attrezzato, in relazione all'entità dell'opera, con tutti i più moderni e perfezionati impianti per assicurare una perfetta e rapida esecuzione di tutte le opere prestabilite, la recinzione del cantiere stesso con solido stecconato in legno, in muratura, o metallico, secondo la richiesta della Direzione dei lavori, nonché la pulizia e la manutenzione del cantiere, l'inghiaimento e la sistemazione delle sue strade in modo da rendere sicuri il transito e la circolazione dei veicoli e delle persone addette ai lavori tutti.
 - 5) La guardia e la sorveglianza sia di giorno che di notte, con il personale necessario, del cantiere e di tutti i materiali in esso esistenti, nonché di tutte le cose della Stazione appaltante e delle piantagioni che saranno consegnate all'Appaltatore.
 - 6) La costruzione, entro il recinto del cantiere e nei luoghi che saranno designati dalla Direzione dei lavori, di locali ad uso Ufficio del personale della direzione ed assistenza, arredati, illuminati e riscaldati a seconda delle richieste della direzione, compresa la relativa manutenzione.
 - 7) L'approntamento dei necessari locali di cantiere, che dovranno essere dotati di adeguati servizi igienici e di idoneo smaltimento dei liquami.
 - 8) L'Appaltatore dovrà far eseguire, a proprie spese, le prove sui cubetti di calcestruzzo e sui tondini d'acciaio, per i quali i laboratori legalmente autorizzati rilasceranno i richiesti certificati.
 - 9) La esecuzione, presso gli Istituti incaricati, di tutte le esperienze e saggi che verranno in ogni tempo ordinati dalla Direzione dei lavori, sui materiali impiegati o da impiegarsi nella costruzione, in correlazione a quanto prescritto circa l'accettazione dei materiali stessi.
 - 10) Dei campioni potrà essere ordinata la conservazione nel competente ufficio direttivo munendoli di suggelli a firma del Direttore dei lavori e dell'Appaltatore nei modi più adatti a garantirne l'autenticità.
 - 11) La esecuzione di ogni prova di carico che sia ordinata dalla Direzione dei lavori su pali di fondazione.
 - 12) La fornitura e manutenzione di cartelli di avviso, di fanali di segnalazione notturna nei punti prescritti e di quanto altro venisse particolarmente indicato dalla Direzione dei lavori, a scopo di sicurezza.

COMUNE DI CAPANNORI
LAVORI DI SOMMA URGENZA RELATIVI ALL'INTERVENTO PER LA MESSA IN SICUREZZA DELLA COPERTURA DELLA SCUOLA PRIMARIA E SECONDARIA DI CAMIGLIANO E DELLA COPERTURA DELLA PALESTRA DELLA SCUOLA SECONDARIA DI LAMMARI NEL COMUNE DI CAPANNORI A SEGUITO DI PIOGGIA INTENSA

- 13) Il mantenimento, fino al collaudo, della continuità degli scoli delle acque e del transito sulle vie o sentieri pubblici o privati latitanti alle opere da eseguire.
- 14) La fornitura di acqua potabile per gli operai addetti ai lavori.
- 15) L'osservanza delle norme derivanti dalle vigenti leggi e decreti relativi agli obblighi assistenziali e previdenziali
- 16) L'osservanza delle disposizioni di cui alla legge 68/99 sulle "Norme per il diritto al lavoro dei disabili" e successivi decreti di attuazione.
- 17) Le spese per la fornitura di fotografie delle opere in corso nei vari periodi dell'appalto, nel numero e dimensioni che saranno di volta in volta indicati dalla Direzione Lavori.
- 18) La pulizia quotidiana delle aree di transito del cantiere, col personale necessario, compreso lo sgombero dei materiali di rifiuto lasciati da altre Ditte.
- 19) Il libero accesso al cantiere ed il passaggio, nello stesso e sulle opere eseguite od in corso d'esecuzione, alle persone addette a qualunque altra Impresa alla quale siano stati affidati lavori non compresi nel presente appalto, e alle persone che eseguono lavori per conto diretto della Stazione appaltante, nonché, a richiesta della Direzione dei lavori, l'uso parziale o totale, da parte di dette Imprese o persone, dei ponti di servizio, impalcature, costruzioni provvisorie, e degli apparecchi di sollevamento, per tutto il tempo occorrente alla esecuzione dei lavori che la Stazione appaltante intenderà eseguire direttamente ovvero a mezzo di altre Ditte, dalle quali, come dalla Stazione appaltante, l'Appaltatore non potrà pretendere compensi di sorta.
- 20) Provvedere, a sua cura e spese e sotto la sua completa responsabilità, al ricevimento in cantiere, allo scarico e al trasporto nei luoghi di deposito, situati nell'interno del cantiere, od a piè d'opera, secondo le disposizioni della Direzione dei lavori, nonché alla buona conservazione ed alla perfetta custodia dei materiali e dei manufatti esclusi dal presente appalto e provvisti od eseguiti da altre Ditte per conto della Stazione appaltante. I danni che per cause dipendenti o per sua negligenza fossero apportati ai materiali e manufatti suddetti dovranno essere riparati a carico esclusivo dell'Appaltatore.
- 21) La predisposizione e l'aggiornamento, prima dell'inizio dei lavori, dei piani della sicurezza dei lavoratori.
- 22) L'adozione, nell'esecuzione di tutti i lavori, dei procedimenti e delle cautele necessarie per garantire la vita e la incolumità degli operai, delle persone addette ai lavori stessi e dei terzi, nonché per evitare danni ai beni pubblici e privati, osservando le disposizioni contenute nel D.P.R. 164/56 e di tutte le norme in vigore in materia di infortunistica.
- 23) Entro 30 giorni dal verbale di ultimazione l'Appaltatore dovrà completamente sgombrare il cantiere dei materiali, mezzi d'opera ed impianti di sua proprietà.
- 24) L'Appaltatore dovrà informare immediatamente ai sensi dell'art. 24 LRT 38/2007 la stazione appaltante di qualsiasi atto di intimidazione commesso nei suoi confronti nel corso del contratto con la finalità di condizionarne la regolare e corretta esecuzione. La violazione di tale obbligo costituisce causa di risoluzione del contratto.

L'appaltatore è tenuto altresì a:

- a) ad intervenire alle misure, le quali possono comunque essere eseguite alla presenza di due testimoni qualora egli, invitato non si presenti;
- b) a firmare i libretti delle misure, i brogliacci e gli eventuali disegni integrativi, sottopostogli dal direttore dei lavori, subito dopo la firma di questi;
- c) a consegnare al direttore lavori, con tempestività, le fatture relative alle lavorazioni e somministrazioni previste dal capitolato speciale d'appalto e ordinate dal direttore dei lavori che per la loro natura si giustificano mediante fattura;
- d) a consegnare al direttore dei lavori le note relative alle giornate di operai, di noli e di mezzi d'opera, nonché le altre provviste somministrate, per gli eventuali lavori previsti e ordinati in economia nonché a firmare le relative liste settimanali sottopostegli dal direttore dei lavori;
- e) all'inizio dei lavori l'appaltatore dovrà produrre alla D.L. un elenco nominativo degli operai da esso impiegati, o che intende impiegare. Per le opere appaltate (con specificazione delle rispettive qualifiche), detto elenco dovrà essere aggiornato a cura dell'appaltatore ad ogni eventuale variazione anche per effetto di subappalti autorizzati. Dovrà inoltre indicare il nominativo del Direttore di cantiere, cui intende affidare per tutta la durata dei lavori la direzione di cantiere, che dovrà essere un ingegnere o architetto o geometra o perito industriale per l'edilizia. L'appaltatore e tramite suo i subappaltatori, dovranno corredare l'elenco di cui sopra con copia del libro matricola.
- f) Per i lavori che possono modificare i confini di proprietà o comprometterne l'integrità, ad esempio per opere di urbanizzazione, opere stradali e simili, l'appaltatore è obbligato ai tracciamenti e ai riconfinamenti, nonché alla conservazione dei termini di confine, così come consegnati dalla direzione lavori su supporto cartografico o magnetico-informatico. L'appaltatore deve rimuovere gli eventuali picchetti e confini esistenti nel minor numero possibile e limitatamente alle necessità di esecuzione dei lavori. Prima dell'ultimazione dei lavori stessi e comunque a semplice richiesta della direzione lavori, l'appaltatore deve ripri-

COMUNE DI CAPANNORI
LAVORI DI SOMMA URGENZA RELATIVI ALL'INTERVENTO PER LA MESSA IN SICUREZZA DELLA COPERTURA
DELLA SCUOLA PRIMARIA E SECONDARIA DI CAMIGLIANO E DELLA COPERTURA DELLA PALESTRA DELLA
SCUOLA SECONDARIA DI LAMMARI NEL COMUNE DI CAPANNORI A SEGUITO DI PIOGGIA INTENSA

stinare tutti i confini e i picchetti di segnalazione, nelle posizioni inizialmente consegnate dalla stessa direzione lavori.

- g) Per lavori che comportano l'esecuzione di opere da interrare e non più ispezionabili, quali sottomurazioni, palificazioni, fognature profonde ecc., l'appaltatore deve produrre alla direzione dei lavori un'adeguata documentazione fotografica relativa alle lavorazioni di particolare complessità, o non più ispezionabili o non più verificabili dopo la loro esecuzione ovvero a richiesta della direzione dei lavori. La documentazione fotografica, a colori e in formati riproducibili agevolmente, reca in modo automatico e non modificabile la data e l'ora nelle quali sono state fatte le relative riprese.
- h) Per le lavorazioni di cui al progetto l'appaltatore dovrà utilizzare mezzi idonei alla viabilità esistente e quindi dovrà prevedere l'impiego di gabbie di armatura di lunghezza adeguata, botti per i getti di medie dimensioni 5-7 mc.

Art. 1.53
PROPRIETÀ DEI MATERIALI DI SCAVO E DI DEMOLIZIONE

1. I materiali provenienti dalle escavazioni e dalle demolizioni sono di proprietà della Stazione appaltante se non diversamente specificato nella voce .
2. In attuazione dell'articolo 36 del capitolato generale d'appalto ove non diversamente prescritto nell'ambito della descrizione delle singole voci dell'elenco prezzi, i materiali provenienti dalle escavazioni devono essere trasportati e regolarmente accatastati nei magazzini dell'Ente Appaltante o in aree indicate dalla Direzione Lavori nell'ambito dei Comuni in cui si effettuano i lavori, a cura e spese dell'appaltatore, intendendosi quest'ultimo compensato degli oneri di trasporto e di accatastamento con i corrispettivi contrattuali previsti per gli scavi.
3. Al rinvenimento di oggetti di valore, beni o frammenti o ogni altro elemento diverso dai materiali di scavo e di demolizione, o per i beni provenienti da demolizione ma aventi valore scientifico, storico, artistico, archeologico o simili, si applica l'articolo 35 del capitolato generale d'appalto.
4. Nel caso in cui detti materiali siano trasportati all'esterno del cantiere dovrà essere dimostrato da parte dell'appaltatore il corretto smaltimento/utilizzo del materiale nel rispetto della normativa vigente in materia.

Art. 1.54
CUSTODIA DEL CANTIERE

1. E' a carico e a cura dell'appaltatore la custodia e la tutela del cantiere, di tutti i manufatti e dei materiali in esso esistenti, anche se di proprietà della Stazione appaltante e ciò anche durante periodi di sospensione dei lavori e fino alla presa in consegna dell'opera da parte della Stazione appaltante.
2. Ai sensi dell'articolo 22 della legge 13 settembre 1982, n. 646, e solo per lavori di particolare delicatezza e rilevanza, la custodia continuativa deve essere affidata a personale provvisto di qualifica di guardia particolare giurata.

Art. 1.55
CARTELLO DI CANTIERE

L'appaltatore deve predisporre ed esporre in sito un cartello indicatore, con le dimensioni di almeno cm. 100 di base e 200 di altezza, recanti le descrizioni di cui alla Circolare del Ministero dei LL.PP. dell'1 giugno 1990, n. 1729/UL, e comunque sulla base di quanto indicato dalla Direzione Lavori, curandone i necessari aggiornamenti periodici. Per i lavori stradali di significativa estensione è richiesta la collocazione di un ulteriore identico cartello.

Art. 1.56
DANNI DA FORZA MAGGIORE

Non verrà accordato all'appaltatore alcun indennizzo per danni che si verificassero nel corso dei lavori se non in casi di forza maggiore. I danni di forza maggiore saranno accertati con la procedura stabilita dall'art. 166 del regolamento. La segnalazione deve essere effettuata dall'Appaltatore entro il termine perentorio di 5 giorni da quello in cui si è verificato l'evento. Per le sole opere stradali non saranno considerati danni da forza maggiore gli scoscendimenti, le solcature ed altri causati dalle acque di pioggia alle scarpate, alle trincee ed ai rilevati ed i riempimenti delle cunette.

Art. 1.57

SPESE CONTRATTUALI, IMPOSTE, TASSE

1. Ai sensi dell'art. 139 del regolamento, sono a carico dell'appaltatore senza diritto di rivalsa:
 - a) le spese contrattuali;
 - b) le tasse e gli altri oneri per l'ottenimento di tutte le licenze tecniche occorrenti per l'esecuzione dei lavori e la messa in funzione degli impianti;
 - c) le tasse e gli altri oneri dovuti ad enti territoriali (occupazione temporanea di suolo pubblico o privato, passi carrabili, permessi di deposito) direttamente o indirettamente connessi alla gestione del cantiere e all'esecuzione dei lavori;
 - d) le spese, le imposte, i diritti di segreteria e le tasse relativi al perfezionamento e alla registrazione del contratto.
2. Sono altresì a carico dell'appaltatore tutte le spese di bollo per gli atti occorrenti per la gestione del lavoro, dalla consegna alla data di emissione del certificato di collaudo o del certificato di regolare esecuzione.
3. Qualora, per atti aggiuntivi o risultanze contabili finali determinanti aggiornamenti o conguagli delle somme per spese contrattuali, imposte e tasse di cui ai commi 1 e 2, le maggiori somme sono comunque a carico dell'appaltatore e trova applicazione l'articolo 8 del capitolato generale.
4. A carico dell'appaltatore restano inoltre le imposte e gli altri oneri, che, direttamente o indirettamente gravano sui lavori e sulle forniture oggetto dell'appalto.
5. Il presente contratto è soggetto all'imposta sul valore aggiunto (I.V.A.); l'I.V.A. è regolata dalla legge; tutti gli importi citati nel presente capitolato speciale d'appalto si intendono I.V.A. esclusa.

NORME PER LA MISURAZIONE E VALUTAZIONE DELLE OPERE

Art. 1.58 NORME GENERALI

Nel caso di gara esperita con offerta con unico ribasso e appalto di lavori esclusivamente a misura, l'importo di ciascuno Stato di Avanzamento dei Lavori deve essere calcolato come descritto di seguito:

a) Per i lavori esclusivamente a misura, moltiplicando i prezzi di progetto di ciascuna lavorazione per le quantità di lavorazioni realizzate; all'importo così calcolato viene detratto il ribasso d'asta.

All'importo così calcolato viene aggiunta (sia nel caso a che nel caso b) la percentuale dell'importo degli oneri della sicurezza corrispondente all'avanzamento dei lavori ed agli oneri per la mano d'opera.

Contabilizzazione delle varianti

Nel caso di variante in corso d'opera gli importi in più ed in meno sono valutati con i prezzi di progetto e soggetti al ribasso d'asta che ha determinato l'aggiudicazione della gara ovvero con i prezzi offerti dall'appaltatore nella lista in sede di gara. Le quantità dei lavori e delle provviste saranno determinate con metodi geometrici o a numero o a peso in relazione a quanto è previsto nell'elenco prezzi.

I lavori saranno liquidati in base alle misure fissate dal progetto anche se dalle misure di controllo rilevate dagli incaricati dovessero risultare spessori, lunghezze e cubature effettivamente superiori.

Soltanto nel caso che la Direzione dei Lavori abbia ordinato per iscritto maggiori dimensioni se ne terrà conto nella contabilizzazione. In nessun caso saranno tollerate dimensioni minori di quelle ordinate, le quali potranno essere motivo di rifacimento a carico dell'Appaltatore. Le misure saranno prese in contraddittorio mano a mano che si procederà all'esecuzione dei lavori e riportate su appositi libretti che saranno firmati dagli incaricati della Direzione dei Lavori e dall'Appaltatore. Resta sempre salva in ogni caso la possibilità di verifica e rettifica in occasione delle operazioni di collaudo.

Art. 1.59 LAVORI IN ECONOMIA

La Stazione Appaltante ha il diritto di chiedere all'Appaltatore, che ne ha l'obbligo, di fornire mano d'opera, mezzi d'opera e materiali per lavori e servizi le cui prestazioni saranno contabilizzate in economia.

Per i lavori in economia nel costo orario della manodopera si intende compresa ogni incidenza per attrezzi ed utensili di lavoro e quanto altro occorra per il loro impiego.

Gli operai per i lavori in economia dovranno essere qualificati per i lavori da eseguire e provvisti degli attrezzi ed utensili necessari che dovranno essere sempre in perfetta efficienza e provvisti di tutti gli accessori necessari per il loro regolare funzionamento. Nella contabilizzazione non verranno riconosciuti oneri per spese di trasporto e di trasferta.

Per le prestazioni in economia l'Appaltatore ha l'obbligo di consegnare quotidianamente alla Direzione dei Lavori le liste con le ore di impiego relative agli operai, noli e materiali utilizzati. Le prestazioni non preventi-

COMUNE DI CAPANNORI
LAVORI DI SOMMA URGENZA RELATIVI ALL'INTERVENTO PER LA MESSA IN SICUREZZA DELLA COPERTURA
DELLA SCUOLA PRIMARIA E SECONDARIA DI CAMIGLIANO E DELLA COPERTURA DELLA PALESTRA DELLA
SCUOLA SECONDARIA DI LAMMARI NEL COMUNE DI CAPANNORI A SEGUITO DI PIOGGIA INTENSA

vamente autorizzate e/o non dichiarate dall'Appaltatore nei modi e nei termini di cui sopra non saranno in alcun modo riconosciute.

Le prestazioni e le forniture in economia saranno disposte dalla Direzione dei Lavori, mediante apposito ordine di servizio, solo per lavori secondari ed accessori e nei casi e nei limiti previsti dal D.Lgs. 18 aprile 2016 n. 50

L'importo di tali prestazioni, e provviste non potrà superare quello debitamente autorizzato nei limiti definiti dall'art. 148 del D.Lgs. 18 aprile 2016 n. 50.

Nota bene:

per quanto non espressamente riportato nel presente capitolato speciale d'appalto, si richiama la normativa vigente, in particolar modo il codice dei contratti di cui al D.Lgs. N. 50/2016 e ss.mm.ii. nonché le parti del D.P.R. 207/2010 non abrogate (artt. 9 e 10, artt. da 14 a 43, artt. da 60 a 96, artt. da 178 a 210, artt. da 215 a 238, artt. da 239 a 248, art. da 254 a 256 e artt. da 343 a 356).

PARTE SECONDA PRESCRIZIONI TECNICHE

CAPITOLO 2

QUALITÀ E PROVENIENZA DEL MATERIALE

Art. 2.1

CONDIZIONI GENERALI D'ACCETTAZIONE – PROVE DI CONTROLLO

I materiali da impiegare per i lavori di cui all'appalto dovranno corrispondere, come caratteristiche, a quanto stabilito nelle leggi e regolamenti ufficiali vigenti in materia, al momento dell'uso, e nei punti successivi; in mancanza di particolari prescrizioni dovranno essere delle migliori qualità esistenti in commercio.

Si precisa che le indicazioni normative riportate nelle presenti norme si intendono sempre riferentesi alla versione più recente delle stesse, comprensiva di eventuali atti di modificazione, integrazione e/o sostituzione.

I materiali proverranno da località o fabbriche che l'Appaltatore riterrà di sua convenienza, purché corrispondano ai requisiti di cui sopra.

In ogni caso i materiali, prima della posa in opera, dovranno essere riconosciuti idonei ed accettati dalla Direzione Lavori; l'accettazione dei materiali non è comunque definitiva se non dopo che siano stati posti in opera e l'opera sia stata collaudata.

Quando la Direzione Lavori abbia rifiutata una qualsiasi provvista come non atta all'impiego, l'Appaltatore dovrà sostituirla con altra che corrisponda alle caratteristiche volute; i materiali rifiutati dovranno essere allontanati immediatamente dal cantiere a cura e spese dello stesso Appaltatore.

Malgrado l'accettazione dei materiali da parte della Direzione Lavori, l'Appaltatore resta totalmente responsabile della riuscita delle opere anche per quanto può dipendere dai materiali stessi.

L'Appaltatore sarà obbligato a prestarsi in ogni tempo alle prove dei materiali impiegati o da impiegare, anche se non incluse nelle presenti Norme, purché facenti riferimento ad una normativa in uso, sottostando a tutte le spese necessarie per il prelievo, la formazione e l'invio dei campioni ai Laboratori indicati dalla Direzione Lavori; fatte salve diverse prescrizioni contenute negli articoli specifici delle Norme, il costo diretto delle prove di laboratorio verrà invece sostenuto in parti uguali tra Stazione Appaltante e Appaltatore.

I campioni verranno prelevati in contraddittorio; degli stessi potrà essere ordinata la conservazione nei locali indicati dalla Direzione Lavori, previa apposizione di sigilli e firme del Direttore Lavori e dell'Appaltatore e nei modi più adatti a garantirne la autenticità e la conservazione.

Le diverse prove ed esami sui campioni verranno effettuate presso i laboratori ufficiali individuati negli elenchi elaborati in conformità alla vigente normativa indicati univocamente dalla Stazione Appaltante.

Si riterranno comunque esplicabili, per quanto sopra non espressamente previsto, le prescrizioni di cui agli articoli 15 - 16 e 17 del Capitolato Generale approvato con Decreto del Ministero dei LL.PP. del 19 aprile 2000, n. 145.

Art. 2.2

CARATTERISTICHE DEI VARI MATERIALI

I materiali da impiegare nei lavori dovranno avere i requisiti fissati nel progetto, qui di seguito e negli articoli successivi; dovranno pertanto essere, a richiesta, forniti di una idonea certificazione d'origine, che attesti la conformità delle proprie caratteristiche alle specifiche richieste nelle presenti Norme.

Nel caso di mancanza di tale certificazione, il materiale non verrà ritenuto idoneo all'impiego ed immediatamente allontanato dal cantiere, a totale cura e spese dell'Appaltatore.

In caso di difformità con quanto fissato nel presente articolo, varrà quanto prescritto dalla Norma specifica.

Acqua: dovrà essere dolce, limpida, non inquinata da materie organiche o comunque dannose all'uso cui l'acqua medesima è destinata e rispondere ai requisiti stabiliti dalle norme tecniche emanate in applicazione dell'art. 21 della Legge n. 1086/1971.

COMUNE DI CAPANNORI
LAVORI DI SOMMA URGENZA RELATIVI ALL'INTERVENTO PER LA MESSA IN SICUREZZA DELLA COPERTURA
DELLA SCUOLA PRIMARIA E SECONDARIA DI CAMIGLIANO E DELLA COPERTURA DELLA PALESTRA DELLA
SCUOLA SECONDARIA DI LAMMARI NEL COMUNE DI CAPANNORI A SEGUITO DI PIOGGIA INTENSA

A) Leganti idraulici - Calci aeree - Pozzolane: dovranno corrispondere alle prescrizioni di accettazione di cui alle norme vigenti, ed in particolare, s.s.a.:

- della legge num. 595/1965;
- delle "Norme sui requisiti di accettazione e modalità di prova dei leganti idraulici" D.M. 14- 1-1966, modificato con D.M. 3/06/68, D.M. 31/08/1972, D.M. 13/09/93;
- delle "Norme per l'accettazione delle calci aeree" R.D. num. 2231/1939;
- delle "Norme per l'accettazione delle pozzolane e dei materiali a comportamento pozzolanico", R.D. num. 2230/1939;

I materiali dovranno trovarsi, al momento dell'uso in perfetto stato di conservazione.

Il loro impiego nella preparazione di malte e conglomerati cementizi dovrà avvenire con l'osservanza delle migliori regole d'arte.

B) Ghiaie - Pietrischi - Pietrischetti - Graniglie - Sabbie - Additivi per pavimentazioni:

dovranno soddisfare ai requisiti stabiliti nelle corrispondenti "Norme per l'accettazione dei pietrischi, dei pietrischetti, delle graniglie, delle sabbie e degli additivi per costruzioni stradali" del C.N.R. ed essere rispondenti alle specifiche riportate nelle rispettive norme di esecuzione lavori. Dovranno corrispondere, come pezzatura e caratteristiche, ai requisiti stabiliti nella "Tabella UNI 2710" ed eventuali successive modificazioni ed integrazioni.

Dovranno essere costituiti da elementi sani e tenaci, privi di elementi alterati, essere puliti e praticamente esenti da materie eterogenee, non presentare perdita di peso, per decantazione in acqua, superiore al 2%.

C) Inerti provenienti da demolizioni edili

In alternativa ai materiali naturali rispondenti alla classificazione C.N.R. U.N.I. 10006 può essere previsto, nella costruzione di rilevati, l'impiego di inerti provenienti da recupero e riciclaggio di materiali edili e di scorie industriali.

I rilevati con materiali riciclati potranno essere eseguiti previa autorizzazione della D.L. e solo quando vi sia la possibilità di effettuare un tratto completo di rilevato ben definito delimitato tra due sezioni trasversali e/o due piani quotati del corpo stradale.

E' comunque vietato l'utilizzo diretto dei materiali provenienti da demolizioni, costruzioni e scavi ai sensi del D.P.R. 10-9-1982 n. 915 e seguenti, e del Decreto Legislativo n° 22 del 5/02/1997 e successive modifiche ed integrazioni.

L'uso di tali materiali è consentito previo loro trattamento in appositi impianti di riciclaggio autorizzati secondo la normativa di Legge vigente.

D) Pietre naturali: le pietre da impiegare nelle murature, nei drenaggi, nelle gabbionate, etc. dovranno essere sostanzialmente compatte ed uniformi, sane e di buona resistenza alla compressione, prive di parti alterate.

Esse dovranno corrispondere ai requisiti d'accettazione stabiliti nel R.D. n. 2232/1939 "Norme per l'accettazione delle pietre naturali da costruzione".

Dovranno avere forme regolari, finitura e dimensioni adatte al loro particolare impiego.

E) Pietre da taglio: proverranno dalle cave che saranno accettate dalla Direzione Lavori.

Esse dovranno essere sostanzialmente uniformi e compatte, sane e tenaci, senza parti alterate, vene, peli od altri difetti, senza immasticature o tasselli.

Esse dovranno corrispondere ai requisiti di accettazione stabiliti dal R.D. n. 2232/1939 e s.m..

Per le pietre lavorate a punta mezzana od a punta fina, i letti di posa saranno lavorati a perfetto piano, e le facce dovranno avere gli spigoli vivi e ben rifilati in modo che le connessioni non eccedano i 5 mm.

Dove sia prescritta la lavorazione a martellina, le superfici e gli spigoli dovranno essere lavorati in modo che le commessure non eccedono i 3 mm.

Non saranno tollerate né smussature negli spigoli, né cavità nelle facce, né mastichature o rattoppi.

F) Materiali laterizi: dovranno corrispondere ai requisiti d'accettazione stabiliti con R.D. num. 2232/1939 "Norme per l'accettazione dei materiali laterizi" od alle Norme UNI 5628- 65, UNI 1607, UNI 5629-65, UNI 5630-65, UNI 5632-65. e s.m.

I mattoni dovranno essere ben cotti, di forma regolare, con gli spigoli ben profilati e dritti; alla frattura dovranno presentare struttura fine ed uniforme ed essere senza calcinaroli e impurità.

I mattoni previsti per il rivestimento esterno del muro dovranno essere preventivamente accettati dalla Direzione dei Lavori in accordo con il Responsabile Unico del Procedimento che ne verificheranno la compatibilità ambientale.

COMUNE DI CAPANNORI
LAVORI DI SOMMA URGENZA RELATIVI ALL'INTERVENTO PER LA MESSA IN SICUREZZA DELLA COPERTURA DELLA SCUOLA PRIMARIA E SECONDARIA DI CAMIGLIANO E DELLA COPERTURA DELLA PALESTRA DELLA SCUOLA SECONDARIA DI LAMMARI NEL COMUNE DI CAPANNORI A SEGUITO DI PIOGGIA INTENSA

G) Blocchi prefabbricati per vibro-compressione: saranno confezionati con inerti di buona qualità e dosaggi non inferiori a 200 kg di cemento, di tipo IV 42.5 o 42.5R, per metro cubo di impasto.

La resistenza a rottura degli elementi dovrà essere:

- 8 MPa per blocchi prefabbricati con impiego di ghiaietto e pietrisco;
- 3 MPa per blocchi prefabbricati con impiego di argilla espansa.

La superficie delle costole dovrà essere almeno pari, nel caso di strutture non portanti, al 40%; nel caso di strutture portanti al 65% della superficie apparente del piano di posa del blocco.

H) Materiali ferrosi: saranno esenti da scorie, soffiature, saldature e da qualsiasi altro difetto. Gli acciai per c.a., c.a.p. e carpenteria metallica dovranno soddisfare ai requisiti stabiliti dalle Norme Tecniche emanate in applicazione dell'art. 21 della Legge n. 1086/1971.

Il lamierino di ferro per formazione di guaine per armature per c.a.p. dovrà essere del tipo laminato a freddo, di qualità extra dolce ed avrà spessore di 0.2 mm.

I bulloni normali saranno conformi per le caratteristiche dimensionali alle norme UNI 5727- 65 e UNI 5593; quelli ad alta resistenza devono appartenere alle classi delle norme UNI 3740-65.

I tubi in acciaio senza saldatura, per costruzioni meccaniche, dovranno soddisfare la norma UNI 7729 ed essere del tipo Fe 510.

I) Acciaio inossidabile: dovrà presentare elevata resistenza alla corrosione ed al calore e rispondere, per composizione chimica, caratteristiche e prescrizioni generali, alla norma UNI 6900-71.

Le lamiere in acciaio inox saranno laminate a freddo a norma UNI 8317.

La designazione degli acciai è fatta per composizione chimica, dove «x» sta per «acciaio legato», il primo numero indica la percentuale di carbonio moltiplicato per 100 ed i numeri finali indicano i tenori degli elementi di lega in %.

Oltre alla classificazione UNI verrà abitualmente usata anche la classificazione AISI (American Iron and Steel Institute).

J) Acciaio zincato: profilati, lamiere e tubi in acciaio, di qualsiasi sezione, spessore o diametro, tanto in elementi singoli quanto assemblati in strutture composte, dovranno essere zincati per immersione in zinco fuso, nel rispetto delle prescrizioni della norma di unificazione Progetto SS UNI E 14.07.000 (rivestimenti metallici protettivi applicati a caldo - rivestimenti di zinco ottenuti per immersione su oggetti diversi, fabbricati in materiale ferroso).

Per tutti i manufatti in lamiera zincata quali coperture, condotti, canali di gronda, converse, scossaline, compluvi, infissi, serrande, serbatoi per acqua e simili, se non altrimenti disposto dovranno essere impiegate lamiere zincate secondo il procedimento Sendzimir.

Lo strato di zincatura, inteso come massa di zinco, espressa in grammi al metro quadrato, presente complessivamente su ciascuna faccia della lamiera, se non diversamente specificato, non dovrà essere inferiore a:

- 190 g/mq per zincatura normale
- 300 g/mq per zincatura pesante.

K) Alluminio e leghe leggere: per laminati, trafilati o sagomati non estrusi dovrà essere impiegato alluminio primario di cui alla norma UNI 4507 - «Alluminio primario ALP 99.5 da lavorazione plastica».

Leghe leggere da lavorazione plastica resistenti alla corrosione dovranno corrispondere alle norme UNI 3569-66 o UNI 3571.

L) Alluminio anodizzato: dovrà risultare conforme alla norma UNI 4522-66 «Rivestimenti per ossidazione anodica dell'alluminio e sue leghe. Classificazione, caratteristiche e collaudo».

Gli strati normalizzati di ossido anodico saranno definiti mediante una sigla (OTO, BRI, ARP, ARC, ARS, IND, VET rispettivamente per strato: ottico, brillante, architettonico lucido, architettonico spazzolato, architettonico satinato chimicamente, industriale grezzo, vetroso), un numero che ne indica la classe di spessore e l'eventuale indicazione della colorazione.

Per gli strati architettonici la norma prevede quattro classi di spessore:

- Classe 5: spessore strato min. 5 µm
- Classe 10: spessore strato min. 10 µm
- Classe 15: spessore strato min. 15 µm
- Classe 20: spessore strato min. 20 µm.

COMUNE DI CAPANNORI
LAVORI DI SOMMA URGENZA RELATIVI ALL'INTERVENTO PER LA MESSA IN SICUREZZA DELLA COPERTURA DELLA SCUOLA PRIMARIA E SECONDARIA DI CAMIGLIANO E DELLA COPERTURA DELLA PALESTRA DELLA SCUOLA SECONDARIA DI LAMMARI NEL COMUNE DI CAPANNORI A SEGUITO DI PIOGGIA INTENSA

Di queste la prima verrà impiegata in parti architettoniche per usi interni di non frequente manipolazione, la seconda per parti architettoniche esposte all'atmosfera con manutenzione periodica, la terza in parti esposte ad atmosfere industriali o marine e la quarta, di tipo rinforzato, in atmosfere particolarmente aggressive.

M) Rame: lamiere, nastri e fili saranno conformi alle UNI 3310/2[^]/3[^]/46 - 72.

N) Prodotti plastici metacrilici: caratterizzati da infrangibilità, leggerezza ed elevatissima resistenza agli agenti atmosferici, dovranno rispondere alle prescrizioni di cui alle seguenti norme di unificazione: UNI 7067-72 ("Materie plastiche metacriliche per stampaggio ed estrusione. Tipi, prescrizioni e prove") e UNI 7074-72 ("Lastre di polimetilmetacrilato. Tipi, prescrizioni e prove").

O) Legnami: di qualunque essenza essi siano, dovranno soddisfare, sia per le opere definitive che per quelle provvisorie, a tutte le prescrizioni ed avere i requisiti delle precise categorie di volta in volta prescritte e non dovranno presentare difetti incompatibili con l'uso a cui sono stati destinati.

I legnami rotondi o pali dovranno provenire da vero tronco e non dai rami, saranno diritti in modo che la congiungente i centri delle due basi non esca in alcun punto dal palo.

Dovranno essere scortecciati per tutta la loro lunghezza e rettificati in superficie; la differenza fra i diametri medi delle estremità non dovrà oltrepassare il quarto del maggiore dei due diametri.

I legnami grossolanamente squadrati ed a spigolo smussato, dovranno avere tutte le facce spianate, tollerandosi in corrispondenza ad ogni spigolo l'alburno e lo smusso in misura non maggiore di 1/5 della minore dimensione trasversale dell'elemento.

I legnami a spigolo vivo dovranno essere lavorati e squadrati a sega e dovranno avere tutte le facce esattamente spianate, senza rientranze o risalti, con gli spigoli tirati a filo vivo, senza alburno né smussi di sorta.

I legnami, in genere, dovranno corrispondere ai requisiti di cui alle Norme UNI in vigore.

I legnami di tipo lamellare dovranno essere di qualità I secondo la normativa DIN 4074, con giunzioni a pettine secondo la normativa DIN 88140 e la loro essenza lignea sarà preferibilmente di abete rosso o larice.

Le strutture in legno lamellare dovranno essere prodotte da stabilimenti in possesso del certificato di incolaggio di tipo A, in conformità alla norma DIN 1052. Gli eventuali trattamenti protettivi, gli spessori e le modalità applicative degli stessi, dovranno essere del tipo previsto negli elaborati progettuali.

P) Geotessili: costituiti da tessuto non tessuto ottenuto da fibre 100% polipropilene o poliestere di prima qualità (con esclusione di fibre riciclate), agglomerate mediante sistema di agugliatura meccanica, stabilizzate ai raggi UV, con esclusione di collanti, resine, additivi chimici e/o processi di termofusione, termocalandratura e termolegatura. I geotessili sono a filo continuo quando il filamento ha lunghezza teoricamente illimitata.

Nella tabella che segue vengono riepilogate, in relazione alla natura chimica dei polimeri impiegati, le principali caratteristiche degli stessi:

Materie prime - caratteristiche tecniche	Poliestere	Polipropilene
Densità minum. (g/cm ³)	1.38	0.90
Punto di rammollimento minum. (°C)	230÷250	140
Punto di fusione minum. (°C)	260÷265	170÷175
Punto d'umidità (% a 65% di umidità rel.)	0.4	0.04

I geotessili dovranno, non avere superficie liscia, essere imputrescibili ed atossici, resistenti ai raggi ultravioletti, ai solventi, alle reazioni chimiche che si producono nel terreno, alle cementazioni naturali, all'azione di microrganismi, essere antinquinanti ed isotropi.

Dovranno essere forniti in rotoli di larghezza la più ampia possibile in relazione alle modalità di impiego.

Il materiale dovrà essere qualificato prima dell'impiego mediante le seguenti prove:

COMUNE DI CAPANNORI
LAVORI DI SOMMA URGENZA RELATIVI ALL'INTERVENTO PER LA MESSA IN SICUREZZA DELLA COPERTURA DELLA SCUOLA PRIMARIA E SECONDARIA DI CAMIGLIANO E DELLA COPERTURA DELLA PALESTRA DELLA SCUOLA SECONDARIA DI LAMMARI NEL COMUNE DI CAPANNORI A SEGUITO DI PIOGGIA INTENSA

Caratteristiche tecniche	Normativa
campionatura (per N deve intendersi il rotolo o la pezza)	UNI 8279/1
peso (g/mq)	UNI 5114
spessore (mm)	UNI 8279/2
resistenza a trazione su striscia di 5 cm (N)	UNI 8639
allungamento (%)	UNI 8639
lacerazione (N)	UNI 8279/9
resistenza alla perforazione con il metodo della sfera (MPa)	UNI 8279/11
punzonamento (N)	UNI 8279/14
permeabilità radiale all'acqua (in cm/s)	UNI 8279/13
comportamento nei confronti di batteri e funghi	UNI 8986
diametro di filtrazione (μ m)	*

*

corrispondente a quello del 95% in peso degli elementi di terreno che hanno attraversato il geotessile, determinato mediante filtrazione idrodinamica.

Tubazioni in PVC:

I tubi di cloruro di polivinile dovranno corrispondere per generalità, tipi, caratteristiche e metodi di prova alle norme U.N.I. 7447-75 tipo 303 e U.N.I. 7448-75; la direzione dei lavori, prima dell'accettazione definitiva, ha facilità di sottoporre presso laboratori qualificati e riconosciuti i relativi provini per accertare o meno la loro rispondenza alle accennate norme.

I tubi suddetti dovranno rispondere ai requisiti prescritti dalle norme U.N.I. 7448-75, ed inoltre dovranno essere muniti del "marchio di conformità" I.I.P. n. 103 U.N.I. 312.

Q) Materiali per opere in verde:

Terreno vegetale: il materiale da impiegarsi per il rivestimento delle scarpate di rilevato, per la formazione delle banchine laterali per il ricarico, la livellazione e la ripresa di aree comunque destinate a verde, dovrà essere terreno vegetale, proveniente da scotico di terreno a destinazione agraria da prelevarsi fino alla profondità massima di 1.00 ml.

Qualora il prelevamento della terra venga fatto da terreni naturali non coltivati, la profondità di prelevamento sarà limitata al primo strato di suolo esplorato dalle radici delle specie a portamento erbaceo, ossia a quello spessore ove la presenza di humus e le caratteristiche fisico-microbiologiche del terreno permettono la normale vita dei vegetali, ma in ogni caso non superiore a 50 cm.

L'Appaltatore, prima di effettuare il prelevamento della terra, dovrà darne comunicazione alla Direzione dei Lavori.

La stessa eventualmente potrà richiedere un prelievo di campioni in contraddittorio, per le analisi di idoneità del materiale, da effettuarsi presso una stazione di chimica agraria riconosciuta, a cura e spese dell'Appaltatore.

Concimi: i prodotti minerali semplici o complessi usati per la concimazione di fondo od in copertura dovranno essere di marca nota sul mercato nazionale, avere titolo dichiarato ed essere conservati negli involucri originali di fabbrica.

Materiale vivaistico: l'Appaltatore deve dichiararne la provenienza e la Direzione Lavori potrà accettare il materiale, previa visita ai vivai che devono essere dislocati in zone limitrofe o comunque assimilabili.

Le piantine e talee dovranno essere comunque immuni da qualsiasi malattia parassitaria.

Sementi: l'Appaltatore dovrà fornire sementi di ottima qualità e rispondenti esattamente a genere e specie richiesta, sempre nelle confezioni originali sigillate munite di certificato di identità ed autenticità con l'indicazione del grado di purezza e di germinabilità e della data di scadenza stabiliti dalle leggi vigenti.

Per evitare che possano alterarsi o deteriorarsi, le sementi devono essere immagazzinate in locali freschi, ben aerati e privi di umidità.

Per il prelievo dei campioni di controllo, valgono le norme dell'art. 1.1 della presente parte.

Per ulteriori approfondimenti, riguardanti tutti i materiali per opere in verde, si fa riferimento a quanto riportato nell'articolo specifico per l'esecuzione dei lavori.

R) Segnaletica

Tutti i segnali devono essere rigorosamente conformi a tipi e dimensioni prescritti dal regolamento di esecuzione del Codice della Strada approvato con d.P.R. 30 giugno 1959, n. 420 e a quanto richiesto dalle relative circolari del Ministero lavori pubblici.

La segnaletica da utilizzare deve soddisfare precise richieste comportamentali e prestazionali in funzione della sua collocazione.

Segnaletica orizzontale

COMUNE DI CAPANNORI
LAVORI DI SOMMA URGENZA RELATIVI ALL'INTERVENTO PER LA MESSA IN SICUREZZA DELLA COPERTURA
DELLA SCUOLA PRIMARIA E SECONDARIA DI CAMIGLIANO E DELLA COPERTURA DELLA PALESTRA DELLA
SCUOLA SECONDARIA DI LAMMARI NEL COMUNE DI CAPANNORI A SEGUITO DI PIOGGIA INTENSA

Le segnalazioni orizzontali saranno costituite da strisce longitudinali, strisce trasversali ed altri segni come indicato all'art. 40 del nuovo Codice della Strada ed all'art.137 del Regolamento di attuazione.

Segnaletica verticale

Tutti i segnali devono essere rispondenti ai tipi, dimensioni e misure prescritte dal Regolamento di esecuzione e di attuazione del Nuovo Codice della Strada approvato con D.P.R. 16 Dicembre 1992 n.495 e successive

modifiche di cui al D.P.R. n.610 del 16/9/96 ed in ogni caso alle norme in vigore al momento dell'esecuzione dei lavori.

S) Materiali di qualsiasi provenienza da impiegare nelle lavorazioni: materiali per rilevati e/o riempimenti, aggregati grossi e fini per conglomerati, drenaggi, fondazioni stradali, pietrame per murature, cordoli e zanelle, pozzetti prefabbricati, etc.

I materiali da impiegare nelle lavorazioni sopra indicate dovranno essere sottoposti dalla Direzione Lavori, prima del loro impiego, alle verifiche e prove di laboratorio, per accertarne la idoneità in relazione alle particolari utilizzazioni previste.

Dopo che la Direzione Lavori avrà espresso il proprio benestare sulla base dei risultati delle prove di laboratorio, il materiale potrà essere impiegato nella produzione, fermo restando che l'Appaltatore stessa sarà responsabile, a tutti gli effetti della rispondenza alle specifiche norme contrattuali.

Gli oneri per prove e verifiche di idoneità sono a totale ed esclusivo carico dell'Appaltatore.

T) Tubazioni in PVC:

I tubi di cloruro di polivinile dovranno corrispondere per generalità, tipi, caratteristiche e metodi di prova alle norme U.N.I. 7447-75 tipo 303 e U.N.I. 7448-75; la direzione dei lavori, prima dell'accettazione definitiva, ha facilità di sottoporre presso laboratori qualificati e riconosciuti i relativi provini per accertare o meno la loro rispondenza alle accennate norme.

I tubi suddetti dovranno rispondere ai requisiti prescritti dalle norme U.N.I. 7448-75, ed inoltre dovranno essere muniti del "marchio di conformità" I.I.P. n. 103 U.N.I. 312.

Art. 2.3

COLLOCAMENTO IN OPERA - NORME GENERALI

La posa in opera di qualsiasi materiale, apparecchio o manufatto, consisterà in genere nel suo prelevamento dal luogo di deposito, nel suo trasporto in sito (intendendosi con ciò tanto il trasporto in piano o in pendenza, che il sollevamento in alto o la discesa in basso, il tutto eseguito con qualsiasi sussidio o mezzo meccanico, opera provvisoria, etc.), nonché nel collocamento nel luogo esatto di destinazione, a qualunque altezza o profondità ed in qualsiasi posizione, ed in tutte le opere conseguenti (tagli di strutture, fissaggio, adattamento, stuccature e riduzioni in pristino). L'Appaltatore ha l'obbligo di eseguire il collocamento di qualsiasi opera od apparecchio che gli venga ordinato dalla D.L., anche se forniti da altre Ditte. Il collocamento in opera dovrà eseguirsi con tutte le cure e le cautele del caso; il materiale o manufatto dovrà essere convenientemente protetto, se necessario, anche collocato, essendo l'Appaltatore unico responsabile dei danni di qualsiasi genere che potessero essere arrecati alle cose poste in opera, anche dal solo traffico degli operai durante e dopo l'esecuzione dei lavori, sino al termine e consegna, anche se il particolare collocamento in opera si svolge sotto la sorveglianza o assistenza del personale di altre Ditte, fornitrici del materiale o del manufatto.

Art.2.4

PROVE DEI MATERIALI E DELLE OPERE

In correlazione a quanto è prescritto circa la qualità e le caratteristiche dei materiali per la loro accettazione, l'Impresa sarà obbligata a prestarsi in ogni tempo alle prove dei materiali impiegati o da impiegarsi, nonché a quelle di campioni di lavoro eseguiti, da prelevarsi in opera, sottostando a tutte le spese di prelevamento ed invio di campioni ad Istituto Sperimentale debitamente riconosciuto.

L'Impresa sarà tenuta a pagare le spese per dette prove secondo le tariffe degli Istituti stessi.

Dei campioni potrà essere ordinata la conservazione nel competente Ufficio Dirigente, munendoli di sigilli e firma del Direttore dei Lavori e dell'Impresa, nei modi più adatti a garantire l'autenticità.

COMUNE DI CAPANNORI
LAVORI DI SOMMA URGENZA RELATIVI ALL'INTERVENTO PER LA MESSA IN SICUREZZA DELLA COPERTURA
DELLA SCUOLA PRIMARIA E SECONDARIA DI CAMIGLIANO E DELLA COPERTURA DELLA PALESTRA DELLA
SCUOLA SECONDARIA DI LAMMARI NEL COMUNE DI CAPANNORI A SEGUITO DI PIOGGIA INTENSA

L'appaltatore dovrà provvedere a sua cura e spese a tutto quanto, niente escluso, sarà necessario per la perfetta e completa esecuzione delle prove che seguono.

Le prove saranno eseguite in contraddittorio tra la Direzione dei Lavori e l'Appaltatore, e per ogni prova verrà redatto apposito verbale sottoscritto dalle parti.

Qualora dai risultati delle prove seguenti dovessero emergere inadempienze ed omissioni della ditta appaltatrice, e più in generale detti risultati dovessero risultare non accettabili, la ditta stessa dovrà effettuare con la massima urgenza le opere necessarie ad eliminare gli inconvenienti verificati, onde poter successivamente sottoporre a nuove prove le opere così modificate fino a quando non vengano riconosciute rispondenti e colaudabili a tutti gli effetti. Per quanto sopra, niente è dovuto all'Appaltatore, e pertanto qualunque onere consequenziale deve intendersi compreso e compensato nei relativi prezzi unitari.

Art. 2.5
IMPIANTI PER FOGNATURE

Tutte le canalizzazioni fognarie, i pozzetti, le vasche e i pezzi speciali dovranno essere conformi agli elaborati tecnici progettuali, alle prescrizioni del presente capitolato e alla normativa vigente in materia.

Le canalizzazioni e i pozzetti realizzati dovranno essere opportunamente protetti, avere pendenze tali da impedire la formazione di depositi, dovranno essere totalmente impermeabili alla penetrazione di acqua dall'esterno ed alla fuoriuscita di liquidi dall'interno, e saranno resistenti alle azioni di tipo fisico, chimico e biologico provocate dai liquidi convogliati al loro interno.

Tali caratteristiche dovranno essere rispettate anche per tutti i giunti ed i punti di connessione. Le pendenze non dovranno mai essere inferiori all'1%, comunque si deve fare riferimento alle indicazioni degli elaborati tecnici progettuali.

Qualsiasi variazione all'impianto fognario rispetto alle indicazioni progettuali dovrà essere autorizzata dalla Direzioni Lavori.

Tutti i piani di scorrimento delle canalizzazioni fognarie dovranno essere perfettamente livellati in modo da mantenere la pendenza di deflusso costante e senza interruzioni. Le eventuali stazioni di sollevamento dovranno avere tipo e numero di macchine tali da garantire un periodo di permanenza, nelle vasche di raccolta, inferiore ai tempi di setticizzazione.

Gli scavi contenenti tubazioni fognarie dovranno sempre trovarsi ad un livello inferiore delle condotte dell'acqua potabile e non dovranno esserci interferenze con alcun altro impianto.

La profondità e le modalità di posa delle tubazioni saranno in relazione con i carichi sovrastanti e le caratteristiche del terreno; si dovranno, inoltre, prevedere adeguate protezioni e pozzetti di ispezione praticabili nei punti di raccordo e lungo la rete.

Le tubazioni, sia per le reti fognarie che per le acque pluviali, saranno realizzate nei materiali indicati dagli elaborati progettuali, dovranno essere integre e poste in opera nei modi indicati dal direttore dei lavori, avere giunzioni a tenuta.

- TUBAZIONI PER FOGNATURE

Le tubazioni per fognature saranno conformi alle specifiche della normativa vigente in materia ed avranno le caratteristiche indicate dettagliatamente negli elaborati progettuali; il materiale prevalente per le tubazioni dell'impianto fognario sarà il PVC.

Le tubazioni in PVC (cloruro di polivinile plastificato) avranno caratteristiche conformi alle norme UNI 7447/75, 7448/75 con marchio di conformità e giunto del tipo a bicchiere incollato, saldato, a manicotto, a vite ed a flangia, complete di anello elastomerico che potranno essere posizionate a qualsiasi profondità dopo aver preparato il piano di posa attraverso la fornitura e la stesa di un letto di sabbia, la realizzazione del rinfiacco e la ricopertura con sabbia asciutta; tali tubazioni saranno usate negli scarichi per liquidi con temperature non superiori ai 70°C.

- POZZETTI (degrassatori, d'ispezione, e di raccolta acque meteoriche)

Dovranno essere del tipo prefabbricato in calcestruzzo diaframmati e non, con o senza chiusino in c.a.p, da fornire in opera completi con tutte le operazioni di innesto, saldatura delle tubazioni, scavi, rinterri ed eventuali massetti.

VASCA SETTICA a FANGHI ATTIVI ad ossidazione totale con vasca equalizzatrice a portata costante, progettata per migliorare la qualità delle acque di scarico adeguandole ai parametri di legge, Mod. TecnoIN VEF 4/1. Per le caratteristiche specifiche della vasca fare riferimento al Computo Metrico e agli elaborati tecnici

Art. 3.1
ORDINE DA TENERSI NELL'ANDAMENTO DEI LAVORI

Prima di dare inizio a lavori di sistemazione, varianti, allargamenti ed attraversamento di strade esistenti, l'Appaltatore è tenuto ad informarsi presso gli enti proprietari delle strade interessate dall'esecuzione delle opere (Compartimento dell'A.N.A.S., Province, Comuni, Consorzi) se eventualmente nelle zone nelle quali

COMUNE DI CAPANNORI
LAVORI DI SOMMA URGENZA RELATIVI ALL'INTERVENTO PER LA MESSA IN SICUREZZA DELLA COPERTURA
DELLA SCUOLA PRIMARIA E SECONDARIA DI CAMIGLIANO E DELLA COPERTURA DELLA PALESTRA DELLA
SCUOLA SECONDARIA DI LAMMARI NEL COMUNE DI CAPANNORI A SEGUITO DI PIOGGIA INTENSA

ricadono le opere stesse esistano cavi sotterranei (telefonici, telegrafici, elettrici) o condutture (acquedotti, oleodotti, metanodotti ecc.).

In caso affermativo l'Appaltatore dovrà comunicare agli enti proprietari di dette opere (Circolo Costruzioni Telegrafiche Telefoniche, Comuni, Province, Consorzi, Società ecc.) la data presumibile dell'esecuzione delle opere nelle zone interessate, chiedendo altresì tutti quei dati (ubicazione, profondità) necessari al fine di potere eseguire i lavori evitando danni alle cennate opere.

Il maggiore onere al quale l'Appaltatore dovrà sottostare per l'esecuzione delle opere in dette condizioni si intende compreso e compensato coi prezzi di elenco.

Qualora nonostante le cautele usate si dovessero manifestare danni ai cavi od alle condotte, l'Impresa dovrà provvedere a darne immediato avviso mediante telegramma sia agli enti proprietari delle strade, che agli enti proprietari delle opere danneggiate ed alla Direzione dei Lavori.

Nei confronti dei proprietari delle opere danneggiate l'unico responsabile rimane l'Appaltatore, rimanendo del tutto estranea la Stazione Appaltante da qualsiasi vertenza, sia essa civile che penale.

In genere l'Appaltatore avrà facoltà di sviluppare i lavori nel modo che crederà più conveniente per darli perfettamente compiuti nel termine contrattuale purché, a giudizio della Direzione dei Lavori, non riesca pregiudizievole alla buona riuscita delle opere ed agli interessi della Stazione Appaltante.

La Stazione Appaltante si riserva ad ogni modo il diritto di stabilire l'esecuzione di un determinato lavoro entro un congruo termine perentorio, senza che l'Appaltatore possa rifiutarsi o farne oggetto di richiesta di speciali compensi.

Appena costatata l'ultimazione dei lavori, la strada sarà aperta al pubblico transito. La Stazione Appaltante però si riserva la facoltà di aprire al transito i tratti parziali del tronco che venissero progressivamente ultimati a partire dall'origine o dalla fine del tronco, senza che ciò possa dar diritto all'Appaltatore di avanzare pretese all'infuori della rivalsa, ai prezzi di elenco, dei ricarichi di massicciata o delle riprese di trattamento superficiale e delle altre pavimentazioni che si rendessero necessarie.

Art. 3.2
Tracciamenti

Prima di porre mano ai lavori di sterro o riporto, l'Appaltatore è obbligato ad eseguire la picchettazione completa del lavoro, in modo che risultino indicati i limiti degli scavi e dei riporti come indicato negli elaborati grafici. A suo tempo dovrà pure posizionare, nei tratti indicati dalla Direzione dei Lavori, le modine o garbe necessarie a determinare con precisione l'andamento delle scarpate, tanto degli sterri che dei rilevati, curandone poi la conservazione e rimettendo quelli manomessi durante l'esecuzione dei lavori.

Quantunque i tracciamenti siano fatti e verificati dalla Direzione dei Lavori, l'impresa resterà responsabile dell'esattezza dei medesimi, e quindi sarà obbligata a demolire e rifare a sue spese quelle opere che non risultassero eseguite conformemente ai disegni di progetto ed alle prescrizioni inerenti. Saranno a carico dell'impresa le spese per rilievi, tracciamenti, verifiche e misurazioni, per i cippi di cemento ed in pietra, per materiali e mezzi d'opera, ed inoltre per il personale ed i mezzi di trasporto occorrenti, dall'inizio delle consegne fino al collaudo compiuto.

Qualora ai lavori in terra siano connesse opere murarie o in calcestruzzo armato, l'Appaltatore dovrà procedere al tracciamento di esse, pure con l'obbligo della conservazione dei picchetti, ed, eventualmente, delle modine, come per i lavori in terra.

Art. 3.3
DEMOLIZIONI E RIMOZIONI

Le demolizioni di murature, calcestruzzi, ecc., sia in rottura che parziali o complete, devono essere eseguite con ogni cautela al fine di tutelare i manufatti di notevole valore storico e con le necessarie precauzioni, in modo da non danneggiare le residue murature, da prevenire qualsiasi infortunio agli addetti al lavoro e da evitare incomodi o disturbo. Rimane vietato di gettare dall'alto i materiali in genere, che invece devono essere trasportati o guidati in basso, e di sollevare polvere; pertanto sia le murature che i materiali di risulta dovranno essere opportunamente bagnati.

Nelle demolizioni o rimozioni l'Appaltatore deve inoltre provvedere alle eventuali necessarie puntellature per sostenere le parti che devono restare e disporre in modo da non deteriorare i materiali risultanti, i quali tutti devono ancora potersi impiegare utilmente, sotto pena di rivalsa di danni a favore della Stazione Appaltante. Le demolizioni dovranno limitarsi alle parti ed alle dimensioni prescritte.

Quando, anche per mancanza di puntellamenti o di altre precauzioni, venissero demolite altre parti o oltrepassati i limiti fissati, saranno pure a cura e spese dell'Appaltatore, senza alcun compenso, ricostruite e rimesse in ripristino le parti indebitamente demolite.

Tutti i materiali riutilizzabili, a giudizio insindacabile della Direzione dei Lavori, devono essere opportunamente scalcinati, puliti, custoditi, trasportati ed ordinati nei luoghi di deposito che verranno indicati dalla Direzione

COMUNE DI CAPANNORI
LAVORI DI SOMMA URGENZA RELATIVI ALL'INTERVENTO PER LA MESSA IN SICUREZZA DELLA COPERTURA
DELLA SCUOLA PRIMARIA E SECONDARIA DI CAMIGLIANO E DELLA COPERTURA DELLA PALESTRA DELLA
SCUOLA SECONDARIA DI LAMMARI NEL COMUNE DI CAPANNORI A SEGUITO DI PIOGGIA INTENSA

stessa, usando cautele per non danneggiarli sia nello scalcinamento, sia nel trasporto, sia nel loro assestamento e per evitarne la dispersione.

Detti materiali restano tutti di proprietà della Stazione Appaltante, la quale potrà ordinare all'Appaltatore di impiegarli in tutto od in parte nei lavori appaltati, ai sensi dell'articolo 36 del D.M.

145/2000 Capitolato Generale d'Appalto con i prezzi indicati nell'elenco allegato.

I materiali di scarto provenienti dalle demolizioni e rimozioni devono sempre essere trasportati dall'Appaltatore fuori dal cantiere nei punti indicati od alle pubbliche discariche.

E' obbligo dell'Appaltatore accertare con ogni mezzo e con la massima cura, nel suo complesso e nei particolari, la struttura di ogni elemento da demolire, disfare o rimuovere, onde conoscerne, con ogni completezza, la natura, lo stato di conservazione, le diverse tecniche costruttive, ecc., ed essere così in grado di affrontare, in ogni stadio dei lavori, tutte quelle evenienze che possano presentarsi nelle demolizioni, disfacimenti e rimozioni, anche se queste evenienze dipendano, ad esempio, da particolarità di costruzione, da modifiche apportate successivamente alla costruzione originaria, dallo stato di conservazione delle murature, conglomerati e malte, dallo stato di conservazione delle armature metalliche e loro collegamenti, dallo stato di conservazione dei legnami, da faticenza, da difetti costruttivi e statici, da contingenti condizioni di equilibrio, da possibilità di spinta dei terreni sulle strutture quando queste vengono scaricate, da cedimenti nei terreni di fondazione, da azioni reciproche tra le opere da demolire e quelle adiacenti, ecc., adottando di conseguenza e tempestivamente tutti i provvedimenti occorrenti per non alterare all'atto delle demolizioni, disfacimenti o rimozioni quelle particolari condizioni di equilibrio che le strutture presentassero sia nel loro complesso che nei loro vari elementi.

L'Appaltatore determinerà, a suo esclusivo giudizio, la tecnica più opportuna, i mezzi d'opera, l'impiego di personale e la successione dei lavori; pertanto l'Appaltatore esonera nel modo più ampio ed esplicito da ogni responsabilità civile e penale, conseguente e dipendente dalla esecuzione dei lavori di demolizione, disfacimento e rimozione, sia l'Appaltante che i propri Organi di direzione, assistenza e sorveglianza.

La zona interessata dai lavori dovrà essere delimitata con particolare cura, sia per quanto riguarda il pubblico transito che per quello degli addetti ai lavori.

In corrispondenza dei passaggi dovranno essere collocate opportune ed idonee opere per proteggere i passaggi stessi da eventuale caduta di materiali dall'alto; le predette protezioni dovranno essere adeguate alle necessità e conformi alle prescrizioni dei regolamenti comunali locali.

Analoghe protezioni dovranno essere poste a difesa delle proprietà confinanti ove queste possano essere comunque interessate dalla caduta di materiali di risulta.

Qualora il materiale venga convogliato in basso per mezzo di canali, dovrà essere vietato l'accesso alla zona di sbocco quando sia in corso lo scarico: tale divieto dovrà risultare da appositi evidenti cartelli.

Prima di dare inizio alle demolizioni dovranno essere interrotte le erogazioni agli impianti di elettricità, gas, acqua, ecc. esistenti nella zona dei lavori; a tal fine l'Appaltatore dovrà prendere direttamente accordi con le rispettive Società od Enti erogatori. I serbatoi e le tubazioni dovranno essere vuotati; dovrà essere effettuata la chiusura dell'attacco delle fognature.

Dovranno essere interrotte le erogazioni agli impianti suddetti anche nelle demolizioni parziali o di limitata estensione; ciò data la possibile presenza di conduttori e canalizzazioni incassati od interrati.

Le reti elettriche disposte per la esecuzione dei lavori dovranno essere bene individuabili ed idoneamente protette.

Tutti i vani di balconi, finestre, scale, ascensori, ecc., dovranno essere sbarrati al momento stesso in cui vengono tolti i parapetti o gli infissi.

Sulle zone di solai parzialmente demoliti dovranno essere disposte delle passerelle di tavole.

Tra i materiali di risulta dovranno sempre essere lasciati passaggi sufficientemente ampi, avendo cura che non vi sporgano parti pericolose di legno, ferro, ecc.; i chiodi lungo questi passaggi dovranno essere eliminati.

I predetti passaggi dovranno essere tali che in ogni posizione di lavoro la via di fuga sia sempre facile ed evidente.

CAPITOLO 4

NORME PER LA MISURAZIONE E VALUTAZIONE DELLE OPERE

Art. 4.1 MOVIMENTO DI MATERIE

a) Scavi e rilevati per la formazione del corpo stradale.

Il volume degli scavi e dei rilevati occorrenti per la formazione del corpo stradale e relative scarpate e cunette secondo l'andamento di progetto o di spostamenti eventuali, per la costruzione di rampe di accesso alla strada, verrà determinato col metodo delle sezioni ragguagliate, sulla base di quelle indicate nella planimetria e nel profilo longitudinale, che saranno rilevate in contraddittorio dell'Appaltatore all'atto della consegna, salvo la facoltà all'Appaltatore ed alla Direzione dei Lavori di intercalarne altre o di spostarle a monte o a valle per meglio adattare alla configurazione dei terreni. In base alle sezioni ed al profilo longitudinale contrattuale verranno determinati dei punti di passaggio fra scavo e rilevato per tenerne il debito conto nella valutazione dei relativi volumi. Lo scavo del cassonetto nei tratti in trincea, delle cunette e dei fossi di guardia sarà pagato col prezzo dello scavo di sbancamento.

L'eventuale scavo del cassonetto nei tratti in rilevato si intenderà compensato col prezzo relativo alla formazione del rilevato stesso.

Si precisa che il prezzo relativo agli scavi di sbancamento in genere comprenderà il taglio delle piante, l'estirpazione delle ceppaie, radici, arbusti, ecc., lo scavo, il trasporto dei materiali a rifiuto, a reimpiego o a deposito a qualsiasi distanza, la perfetta profilatura delle scarpate, nonché tutti gli oneri derivanti dagli eventuali puntellamenti ed armature nei limiti previsti nel precedente articolo "*Armature e Sbadacchiature Speciali per gli Scavi di Fondazione*", quelli già ricordati per l'apertura e la manutenzione di strade private, diritti di passo, occupazione di terreni per depositi temporanei e definitivi, per esaurimenti d'acqua di qualsiasi importanza, ecc.

Nel caso di scavi di sbancamento di materie di qualsiasi natura e consistenza (con l'esclusione della sola roccia da mina) si intenderanno compensati nel prezzo relativo i trovanti rocciosi ed i relitti di murature di volume non superiore a 0,50 m³; quelli, invece, di cubatura superiore a 0,50 m³ verranno compensati con i relativi prezzi di elenco ed il loro volume verrà detratto da quello degli scavi di materie.

Gli scavi per la formazione di cunette, fossi, canali, l'approfondimento di fossi esistenti verranno valutati e compensati col prezzo degli scavi di sbancamento.

I materiali provenienti dagli scavi in genere, in quanto idonei, resteranno di proprietà della Stazione Appaltante che ne disporrà come riterrà opportuno. Il loro trasporto nei luoghi di accatastamento o immagazzinamento sarà a carico dell'Appaltatore, intendendosi l'onere compreso e compensato coi relativi prezzi di elenco riguardanti gli scavi.

Il volume dei rilevati costruiti con materiali provenienti da cave di prestito verrà ricavato in base alla differenza tra il volume totale del rilevato ed il volume degli scavi contabilizzati e ritenuti idonei per il reimpiego dalla Direzione dei Lavori.

Nel prezzo dei rilevati eseguiti con materiali provenienti da cave di prestito private si intenderanno compresi gli oneri relativi all'acquisto dei materiali idonei in cave di prestito private, alla sistemazione delle cave a lavoro ultimato, al pagamento di tutte le indennità di occupazione di terreni, le spese per permessi, oneri e diritti per estrazione dai fiumi e simili e da aree demaniali, e, per quanto applicabili, gli oneri tutti citati per scavi di sbancamento.

Il prezzo relativo alla sistemazione dei rilevati verrà applicato al volume totale dei rilevati costruiti per la formazione della sede stradale e relative pertinenze.

Esso comprenderà anche gli oneri della preparazione del piano di posa del rilevato, come:

l'eliminazione di radici, erbe, limi e le argille contenenti materie organiche e microrganismi che sussistano sul piano di posa del rilevato stradale.

Ove sia necessario, a richiesta della Direzione dei Lavori, l'Appaltatore dovrà provvedere alla stabilizzazione del terreno in quanto appartenente alle categorie A/6-A/7 o quando l'indice di gruppo del terreno non superi 10, mescolando allo strato superficiale del terreno correttivo in rapporto occorrente a realizzare per lo spessore prescritto uno strato sufficientemente compatto ed impermeabile capace di evitare rifluimenti di argilla negli strati superiori o affondamenti di questi.

Tale strato comunque dovrà essere compattato fino ad ottenere una densità del 95% della massima.

COMUNE DI CAPANNORI
LAVORI DI SOMMA URGENZA RELATIVI ALL'INTERVENTO PER LA MESSA IN SICUREZZA DELLA COPERTURA
DELLA SCUOLA PRIMARIA E SECONDARIA DI CAMIGLIANO E DELLA COPERTURA DELLA PALESTRA DELLA
SCUOLA SECONDARIA DI LAMMARI NEL COMUNE DI CAPANNORI A SEGUITO DI PIOGGIA INTENSA

Inoltre è compreso l'onere del rivestimento delle scarpate con terra vegetale per uno spessore di almeno 20 cm e la perfetta profilatura delle scarpate.

Il prezzo per lo scavo di sbancamento di bonifica verrà corrisposto solo nel caso che a richiesta della Direzione dei Lavori venga spinto a profondità superiore a 20 cm sotto il piano di campagna e solo per i volumi eccedenti tale profondità; e a detto maggiore volume eccedente verrà estesa la contabilizzazione del rilevato.

La compattazione meccanica del rilevato sarà valutata a metro cubo quale compenso in aggiunta a quello della formazione dei rilevati, quando detta compattazione venga esplicitamente ordinata dalla Direzione dei Lavori con apposito ordine di servizio.

Art. 4.2
MURATURE E CONGLOMERATI

a) Murature in genere. - Tutte le murature in genere, salvo le eccezioni appresso specificate, saranno misurate geometricamente, a volume o a superficie, secondo la loro categoria, in base a misure prese sul vivo dei muri, esclusi cioè intonaci e dedotti i vani, nonché i materiali di differente natura in esse compenetrati e che devono essere pagati con altri prezzi di tariffa.

Nei prezzi di tutte le opere in muratura, tanto in fondazione quanto in elevazione, si intenderà sempre compresa ogni qualunque spesa per le impalcature e i ponti di servizio di qualsiasi importanza, per il carico, trasporto, innalzamento o discesa e scarico a piè d'opera dei materiali di ogni peso e volume, e per tutte le manovre diverse, occorrenti per la costruzione delle opere stesse, qualunque sia la loro altezza o profondità di esecuzione, e qualunque sia la grossezza e la forma delle murature, nonché per le murature in elevazione, il paramento di faccia vista, del tipo indicato nel relativo prezzo di elenco delle murature, sempreché questo non sia previsto con pagamento separato.

Nei prezzi delle murature di qualsiasi specie, qualora non debbano essere eseguite con paramento di faccia vista, si intende compreso il rinzafo delle facce visibili dei muri: tale rinzafo sarà sempre eseguito e compreso nel prezzo unitario anche a tergo dei muri che debbano essere poi caricati da terrapieni; è pure sempre compresa la formazione di feritoie regolari e regolarmente disposte nei muri per lo scolo delle acque e delle immorsature, e la costruzione di tutti gli incassi per la posa in opera della pietra da taglio.

Nei prezzi unitari delle murature da eseguire con pietrame di proprietà della Stazione Appaltante, come in generale per tutti i lavori per i quali s'impiegano materiali di proprietà della Stazione Appaltante (non ceduti all'Impresa), si intende compreso ogni trasporto, ripulitura ed adattamento dei materiali stessi per renderli idonei alla messa in opera, nonché la messa in opera degli stessi.

Le murature eseguite con materiali ceduti all'Appaltatore saranno valutate con i prezzi normali suddetti delle murature con pietrame fornito dall'Appaltatore, intendendosi in questi prezzi compreso e compensato ogni trasporto ed ogni onere di lavorazione, messa in opera ecc., come sopra, del pietrame ceduto.

Qualunque sia l'incurvatura data alla pianta ed alle sezioni trasversali dei muri, anche se si debbano costruire sotto raggio, le relative murature non potranno essere comprese nella categoria delle vòlte e saranno valutate coi prezzi delle murature rette senza alcun compenso.

Le murature rette o curve in pietrame o mattoni saranno quindi pagate a metro cubo coi prezzi di elenco stabiliti per i vari tipi, strutture e provenienza dei materiali impiegati.

Le vòlte rette od oblique e gli archi in conci di pietrame o mattoni saranno pagati anche essi a volume ed a seconda del tipo, struttura e provenienza dei materiali impiegati, coi prezzi di elenco ed in essi s'intendono comprese tutte le forniture, lavorazioni e magistero per dare la vòlta in opera completa con tutti i giunti delle facce viste frontali e di intradosso profilati e stuccati.

b) Murature di pietra da taglio. - La pietra da taglio da pagarsi a volume sarà sempre valutata a metro cubo in base al volume del minimo parallelepipedo retto rettangolare, circoscrivibile a ciascun pezzo. Le lastre, i lastroni e altri pezzi, da pagarsi a superficie, saranno valutati in base al minimo rettangolo circoscrivibile.

Per le pietre, di cui una parte viene lasciata greggia, si comprenderà anche questa nella misurazione, non tenendo però conto delle eventuali maggiori sporgenze della parte non lavorata in confronto delle dimensioni assegnate alla medesima dai tipi prescritti.

Nei relativi prezzi di elenco si intenderanno sempre compresi tutti gli oneri, di cui alla precedente lettera a).

c) Riempimento di pietrame a secco. - Il riempimento di pietrame a secco a ridosso delle murature per drenaggi, vespai, ecc. sarà valutato a metro cubo per il volume effettivo e col prezzo di elenco.

d) Paramenti di faccia-vista. - I prezzi stabiliti in tariffa per lavorazione delle facce-vista che siano da pagare separatamente dalle murature, saranno applicabili, qualunque sia la qualità o provenienza del pietrame

COMUNE DI CAPANNORI
LAVORI DI SOMMA URGENZA RELATIVI ALL'INTERVENTO PER LA MESSA IN SICUREZZA DELLA COPERTURA DELLA SCUOLA PRIMARIA E SECONDARIA DI CAMIGLIANO E DELLA COPERTURA DELLA PALESTRA DELLA SCUOLA SECONDARIA DI LAMMARI NEL COMUNE DI CAPANNORI A SEGUITO DI PIOGGIA INTENSA

per il rivestimento, anche se, per ordine della Direzione dei Lavori, tale qualità e provenienza risultassero diverse da quelle del materiale impiegato per la costruzione della muratura interna.

Tali prezzi comprendono non solo il compenso per la lavatura delle facce viste, dei piani di posa e di combaciamento, ma anche quello per l'eventuale maggior costo del pietrame di rivestimento. Nella misurazione dei paramenti saranno dedotte le parti occupate da pietra da taglio, da cortine di mattoni e da pietre artificiali.

e) Calcestruzzi, smalti, cementi armati e cappe. - I calcestruzzi per fondazioni, murature, vòlti, ecc., gli smalti ed i cementi armati, costruiti di getto in opera, saranno in genere pagati a metro cubo di calcestruzzo o di smalto, escluso l'acciaio da impiegare per i cementi armati che verrà pagato a parte a peso ed a chilogrammo, e misurati in opera in base alle dimensioni prescritte, esclusa quindi ogni eccedenza, ancorché inevitabile, dipendente dalla forma degli scavi aperti e dal modo di esecuzione dei lavori e trascurando soltanto la deduzione delle eventuali smussature previste in progetto agli spigoli che avessero il cateto della loro sezione trasversale inferiore, o al più uguale, a 10 cm.

I calcestruzzi, gli smalti ed i cementi armati costruiti di getto fuori d'opera saranno valutati sempre in ragione del loro effettivo volume, senza detrazione del volume dell'acciaio per i cementi armati quando trattasi di travi, solette, pali o altri pezzi consimili, ed in ragione del minimo parallelepipedo retto a base rettangolare circoscrittibile a ciascun pezzo quando trattasi di pezzi sagomati o comunque ornati per decorazione, pesandosi poi sempre a parte l'acciaio occorrente per le armature interne dei cementi armati.

I lastroni di copertura in cemento armato saranno valutati a superficie comprendendo, per essi, nel relativo prezzo di tariffa anche l'acciaio occorrente per l'armatura e la malta per fissarli in opera, oltre tutti gli oneri di cui appresso.

Nei prezzi di elenco dei calcestruzzi, smalti, lastroni e cementi armati sono anche compresi e compensati gli stampi di ogni forma, i casseri, casseforme e cassette per il contenimento del calcestruzzo, le armature in legname di ogni sorta grandi e piccole per sostegno degli stampi, i palchi provvisori di servizio e l'innalzamento dei materiali, nonché per le vòlte anche le centine nei limiti di portata che sono indicati nei singoli prezzi di elenco (sempreché non sia convenuto di pagarle separatamente).

Nei chiavicotti tubolari in calcestruzzo cementizio da gettarsi in opera, la parte inferiore al diametro, da gettarsi con modine, ed i pozzi sagomati saranno contabilizzati come calcestruzzo ordinario secondo la dosatura. La parte superiore al diametro sarà calcolata come calcestruzzo per vòlti senza alcun speciale compenso per la barulla da usarsi come centinatura sfilabile.

Le cappe sulle vòlte saranno misurate a volume, comprendendosi in esso anche lo strato superiore di protezione di malta di cemento. Nel computo del volume non verrà tenuto conto dello strato di sabbia soprastante che l'Impresa dovrà eseguire senza speciale compenso, essendo questo già compreso nel prezzo al metro cubo stabilito in elenco per le cappe sulle volte.

f) Intonaci - Stucchi e rabbocature. - Gli intonaci e gli stucchi di qualunque genere, sia a superficie piana che a superficie curva, saranno valutati a metro quadrato, applicando i prezzi della tariffa alla superficie effettiva dei muri intonacati, senza tener conto delle rientranze e delle sporgenze dal vivo dei muri per le lesene, riquadri, fasce, bugne e simili, purché le rientranze e sporgenze non superino 10 cm.

g) prodotti per pavimentazione. - Si definiscono prodotti per pavimentazione quelli utilizzati per realizzare lo strato di rivestimento dell'intero sistema di pavimentazione.

Per la realizzazione del sistema di pavimentazione si rinvia all'articolo sull'esecuzione delle pavimentazioni. I prodotti vengono di seguito considerati al momento della fornitura; il direttore dei lavori ai fini della loro accettazione può procedere ai controlli (anche parziali) su campioni della fornitura oppure richiedere un attestato di conformità della fornitura alle prescrizioni di seguito indicate.

h) prodotti per impermeabilizzazioni. - Si definiscono prodotti per l'impermeabilizzazione delle coperture piane o inclinate quelli utilizzati per realizzare lo strato di protezione dal rischio infiltrazioni dell'intero sistema di copertura.

Per la realizzazione del sistema di impermeabilizzazione si rinvia all'articolo sull'esecuzione delle medesime. I prodotti vengono di seguito considerati al momento della fornitura; il direttore dei lavori ai fini della loro accettazione può procedere ai controlli (anche parziali) su campioni della fornitura oppure richiedere un attestato di conformità della fornitura alle prescrizioni di seguito indicate.

Art. 4.3

PRODOTTI PER IMPERMEABILIZZAZIONI E PER COPERTURE

Si intendono prodotti per impermeabilizzazioni e per coperture piane quelli che si presentano sotto forma di:

- membrane in fogli e/o rotoli da applicare a freddo od a caldo, in fogli singoli o pluristrato;

COMUNE DI CAPANNORI
LAVORI DI SOMMA URGENZA RELATIVI ALL'INTERVENTO PER LA MESSA IN SICUREZZA DELLA COPERTURA DELLA SCUOLA PRIMARIA E SECONDARIA DI CAMIGLIANO E DELLA COPERTURA DELLA PALESTRA DELLA SCUOLA SECONDARIA DI LAMMARI NEL COMUNE DI CAPANNORI A SEGUITO DI PIOGGIA INTENSA

- prodotti forniti in contenitori (solitamente liquidi e/o in pasta) da applicare a freddo od a caldo su eventuali armature (che restano inglobate nello strato finale) fino a formare in sito una membrana continua.

a) le membrane si designano descrittivamente in base:

1. al materiale componente (esempio: Bitume ossidato fillerizzato, bitume polimero elastomero, bitume polimero plastomero, etilene propilene, etilene vinil-acetato, ecc.)

2. al materiale di armatura inseriti nella membrana (esempio: Armatura vetro velo, armatura poliammide tessuto, armatura polipropilene film, armatura alluminio foglio sottile, ecc.)

3. al materiale di finitura della faccia superiore (esempio: poliestere film da non asportare, polietilene film da non asportare, graniglie, ecc.)

4. al materiale di finitura della faccia inferiore

(esempio: poliestere nontessuto, sughero, alluminio foglio sottile, ecc.)

b) i prodotti forniti in contenitori si designano descrittivamente come segue:

1. mastici di rocce asfaltiche e di asfalto sintetico

2. asfalti colati

3. malte asfaltiche

4. prodotti termoplastici

5. soluzioni in solvente di bitume

6. emulsioni acquose di bitume

7. prodotti a base di polimeri organici

c) i prodotti vengono di seguito considerati al momento della loro fornitura, le modalità di posa sono trattate negli articoli relativi alla posa in opera.

Il direttore dei lavori ai fini della loro accettazione può procedere a controlli (anche parziali) su campioni della fornitura oppure richiedere un attestato di conformità della fornitura alle prescrizioni di seguito indicate.

d) le membrane destinate a formare strati di tenuta all'acqua devono soddisfare:

- le tolleranze dimensionali (lunghezza, larghezza, spessore)

- difetti, ortometria e massa areica

- resistenza a trazione e alla lacerazione

- punzonamento statico e dinamico

- flessibilità a freddo

- stabilità dimensionale in seguito ad azione termica

- stabilità di forma a caldo

- impermeabilità all'acqua e comportamento all'acqua

- permeabilità al vapore d'acqua

- resistenza all'azione perforante delle radici

- invecchiamento termico in aria ed acqua

- resistenza all'ozono (solo per polimeriche e plastomeriche)

- resistenza ad azioni combinate (solo per polimeriche e plastomeriche)

- le giunzioni devono resistere adeguatamente alla trazione ed avere impermeabilità all'aria.

Per quanto riguarda le caratteristiche predette esse devono rispondere alla UNI 8629 (varie parti), oppure per i prodotti non normati rispondere ai valori dichiarati dal fabbricante ed accettati dalla direzione dei lavori

e) le membrane destinate a formare strati di protezione devono soddisfare:

- le tolleranze dimensionali (lunghezza, larghezza, spessore)

- difetti, ortometria e massa areica;

- resistenza a trazione e alle lacerazioni

- punzonamento statico e dinamico

- flessibilità a freddo

- stabilità dimensionali a seguito di azione termica; stabilità di forma a caldo (esclusi prodotti a base di PVC, EPDM, IIR)

- comportamento all'acqua

- resistenza all'azione perforante delle radici

- invecchiamento termico in aria

- le giunzioni devono resistere adeguatamente alla trazione

- l'autoprotezione minerale deve resistere all'azione di distacco

Per quanto riguarda le caratteristiche predette esse devono rispondere alla UNI 8629 (varie parti), oppure per i prodotti non normati rispondere ai valori dichiarati dal fabbricante ed accettati dalla direzione dei lavori

COMUNE DI CAPANNORI
LAVORI DI SOMMA URGENZA RELATIVI ALL'INTERVENTO PER LA MESSA IN SICUREZZA DELLA COPERTURA DELLA SCUOLA PRIMARIA E SECONDARIA DI CAMIGLIANO E DELLA COPERTURA DELLA PALESTRA DELLA SCUOLA SECONDARIA DI LAMMARI NEL COMUNE DI CAPANNORI A SEGUITO DI PIOGGIA INTENSA

Si intendono per infissi gli elementi edilizi aventi la funzione principale di regolare il passaggio di persone, animali, oggetti, e sostanze liquide o gassose nonché dell'energia tra spazi interni ed esterni dell'organismo edilizio o tra ambienti diversi dello spazio interno.

Essi si dividono tra elementi fissi (cioè luci fisse non apribili) e serramenti (cioè con parti apribili); gli infissi si dividono a loro volta in porte, finestre e schermi.

Per la terminologia specifica dei singoli elementi e delle loro parti funzionali in caso di dubbio si fa riferimento alla norma UNI 8369 (varie parti).

I prodotti vengono di seguito considerati al momento della loro fornitura, le modalità di posa sono sviluppate nell'articolo relativo alle vetrazioni ed ai serramenti.

Il direttore dei lavori, ai fini della loro accettazione, può procedere ai controlli (anche parziali) su campioni della fornitura oppure richiedere un attestato di conformità della fornitura alle prescrizioni di seguito indicate.

18.2. Luci fisse

Le luci fisse devono essere realizzate nella forma, con i materiali e nelle dimensioni indicate nel disegno di progetto. In mancanza di prescrizioni (od in presenza di prescrizioni limitate) si intende che comunque devono nel loro insieme (telai, lastre di vetro, eventuali accessori, ecc.) resistere alle sollecitazioni meccaniche dovute all'azione del vento od agli urti, garantire la tenuta all'aria, all'acqua e la resistenza al vento.

Quanto richiesto dovrà garantire anche le prestazioni di isolamento termico, isolamento acustico, comportamento al fuoco e resistenza a sollecitazioni gravose dovute ad attività sportive, atti vandalici, ecc.

Le prestazioni predette dovranno essere garantite con limitato decadimento nel tempo.

Il direttore dei lavori potrà procedere all'accettazione delle luci fisse mediante i criteri seguenti:

a) mediante controllo dei materiali costituenti il telaio + vetro + elementi di tenuta (guarnizioni, sigillanti) più eventuali accessori, e mediante controllo delle caratteristiche costruttive e della lavorazione del prodotto nel suo insieme e/o dei suoi componenti in particolare trattamenti protettivi di legno, rivestimenti dei metalli costituenti il telaio, l'esatta esecuzione dei giunti, ecc.

b) mediante l'accettazione di dichiarazioni di conformità della fornitura alle classi di prestazione quali tenuta all'acqua, all'aria, resistenza agli urti, ecc. (vedere 18.3 b); di tali prove potrà anche chiedere la ripetizione in caso di dubbio o contestazione.

Le modalità di esecuzione delle prove saranno quelle definite nelle relative norme UNI per i serramenti (vedere 18.3)

18.3. Serramenti interni ed esterni

I serramenti interni ed esterni (finestre, porta finestre, e similari) dovranno essere realizzati seguendo le prescrizioni indicate nei disegni costruttivi o comunque nella parte grafica del progetto.

In mancanza di prescrizioni (od in presenza di prescrizioni limitate) si intende che comunque nel loro insieme devono essere realizzati in modo da resistere alle sollecitazioni meccaniche e degli agenti atmosferici e contribuire per la parte di loro spettanza al mantenimento negli ambienti delle condizioni termiche, acustiche, luminose, di ventilazione, ecc.; lo svolgimento delle funzioni predette deve essere mantenuto nel tempo.

a) il direttore dei lavori potrà procedere all'accettazione dei serramenti mediante il controllo dei materiali che costituiscono l'anta ed il telaio ed i loro trattamenti preservanti ed i rivestimenti mediante il controllo dei vetri, delle guarnizioni di tenuta e/o sigillanti, degli accessori. Mediante il controllo delle sue caratteristiche costruttive, in particolare dimensioni delle sezioni resistenti, conformazione dei giunti, delle connessioni realizzate meccanicamente (viti, bulloni, ecc.) o per aderenza (colle, adesivi, ecc.) e comunque delle parti costruttive che direttamente influiscono sulla resistenza meccanica, tenuta all'acqua, all'aria, al vento, e sulle altre prestazioni richieste.

La attestazione di conformità dovrà essere comprovata da idonea certificazione e/o documentazione.

Art. 4.5 DEMOLIZIONI DI MURATURE

I prezzi fissati in tariffa per la demolizione delle murature si applicheranno al volume effettivo delle murature da demolire.

Tali prezzi comprendono i compensi per gli oneri ed obblighi specificati nel precedente articolo "Demolizioni" ed in particolare la scelta, l'accatastamento ed il trasporto a rifiuto dei materiali.

I materiali utilizzabili che, ai sensi del suddetto articolo, dovessero essere rilevati dall'Appaltatore, a semplice richiesta della Direzione dei Lavori, saranno dalla medesima pagati alla Stazione Appaltante con prezzi relativi a ciascuna qualità di materiali; i quali prezzi non sono soggetti a ribasso. L'importo complessivo dei materiali così valutati verrà detratto dall'importo netto dei lavori salvo che la deduzione non sia già stata fatta nella determinazione dei prezzi.

COMUNE DI CAPANNORI
LAVORI DI SOMMA URGENZA RELATIVI ALL'INTERVENTO PER LA MESSA IN SICUREZZA DELLA COPERTURA
DELLA SCUOLA PRIMARIA E SECONDARIA DI CAMIGLIANO E DELLA COPERTURA DELLA PALESTRA DELLA
SCUOLA SECONDARIA DI LAMMARI NEL COMUNE DI CAPANNORI A SEGUITO DI PIOGGIA INTENSA

Art. 4.6
DEMOLIZIONI DI PAVIMENTI

La rimozione dovrà essere limitata al solo pavimento ed alla malta di allettamento. Il restante sottofondo sarà spianato accuratamente eliminando qualsiasi irregolarità. Bisognerà inoltre prestare attenzione agli impianti posti sotto le pavimentazioni e si dovrà curarne il ripristino nel caso di rottura causata durante le demolizioni.

Art. 4.7
CALCESTRUZZI

I calcestruzzi per fondazioni, murature, volte, ecc., e le strutture costituite da getto in opera, saranno in genere pagati a metro cubo e misurati in opera in base alle dimensioni prescritte, esclusa quindi ogni eccedenza, ancorché inevitabile, dipendente dalla forma degli scavi aperti e dal modo di esecuzione dei lavori. Nei relativi prezzi, oltre agli oneri delle murature in genere, si intendono compensati tutti gli oneri specificati nelle norme sui materiali e sui modi di esecuzione.

Art. 4.8
RIPRISTINI DI PAVIMENTAZIONI

Se non diversamente specificato, quelli lungo l'asse delle condotte saranno valutati al metro lineare per la larghezza fissata in progetto, indipendentemente da quella effettiva che l'Impresa fosse tenuta a ripristinare in funzione della effettiva larghezza degli scavi e del taglio delle pavimentazioni.

Art. 4.9
TUBAZIONI IN GENERE

Le tubazioni saranno normalmente valutate al metro lineare per il loro effettivo sviluppo. Se non diversamente specificato nelle relative voci di contratto, saranno compresi tutti quei pezzi speciali necessari per giunzioni, curve, derivazioni e montaggio di apparecchiature.

Art. 4.10
CADITOIE, CHIUSINI, GRIGLIE POZZETTI E ALLACCIAMENTI

Le camerette per la raccolta delle acque meteoriche saranno contabilizzate ad unità, compreso tutto quanto indicato nella voce di elenco prezzi.

Le griglie per le camerette di raccolta acque meteoriche, in ghisa, saranno contabilizzate ad unità o Kg. effettivamente posate in opera.

L'allacciamento delle tubazioni di raccolta acque meteoriche ed acque nere nel canale principale sarà compensata ad unità effettivamente realizzata, compresa la perforazione del manufatto, l'innesto del tubo e la sigillatura con malta cementizia e scaglie di mattoni.

I pozzetti per impianti di illuminazione, di qualunque dimensione, saranno contabilizzati ad unità effettivamente posata in opera, compresi tutti gli oneri previsti nella relativa voce di elenco e fino alla profondità indicata.

Art. 4.11
MANO D'OPERA

I prezzi di elenco si riferiscono ad operai idonei e provvisti dei necessari attrezzi; i prezzi di elenco comprendono sempre tutte le spese, percentuali ed accessorie nessuna eccettuata, nonché il beneficio per l'Appaltatore.

Le frazioni di giornata verranno valutate a ore e mezze ore.

I prezzi delle mercedi per lavori in economia si applicheranno unicamente alla mano d'opera fornita dall'Appaltatore in seguito ad ordine della Direzione dei Lavori.

Art. 4.12
NOLEGGI

Per l'applicazione dei prezzi di noleggio di meccanismi in genere, tanto per le ore di funzionamento quanto per quelle di riposo, nelle quali però restano a disposizione della Stazione Appaltante, il noleggio s'intenderà

COMUNE DI CAPANNORI
LAVORI DI SOMMA URGENZA RELATIVI ALL'INTERVENTO PER LA MESSA IN SICUREZZA DELLA COPERTURA
DELLA SCUOLA PRIMARIA E SECONDARIA DI CAMIGLIANO E DELLA COPERTURA DELLA PALESTRA DELLA
SCUOLA SECONDARIA DI LAMMARI NEL COMUNE DI CAPANNORI A SEGUITO DI PIOGGIA INTENSA

corrisposto per tutto il tempo durante il quale i meccanismi funzioneranno per conto della Stazione Appaltante o resteranno a disposizione della Stazione Appaltante stessa.

Nel computo della durata del noleggio verrà compreso il tempo occorrente per il trasporto, montaggio e rimozione dei meccanismi.

Il prezzo del funzionamento dei meccanismi verrà applicato per quelle ore in cui essi saranno stati effettivamente in attività di lavoro, compreso il tempo occorrente per l'accensione, riscaldamento e spegnimento delle caldaie; in ogni altra condizione di cose, per perditempi qualsiasi, verrà applicato il solo prezzo del noleggio per meccanismi in riposo.

Art. 4.13
LAVORI DI METALLO

Tutti i lavori di metallo saranno in genere valutati a peso ed i relativi prezzi verranno applicati al peso effettivo dei metalli stessi a lavorazione completamente ultimata e determinato prima della loro posa in opera, con pesatura diretta fatta in contraddittorio ed a spese dell'Appaltatore, escluse ben inteso dal peso le verniciature e coloriture.

Nei prezzi dei lavori in metallo è compreso ogni e qualunque compenso per forniture accessorie, per lavorazioni, montatura e posizione in opera.

Art. 4.14
TUBI PLUVIALI

I tubi pluviali potranno essere di plastica, metallo, ecc.

I tubi pluviali di plastica saranno misurati al metro lineare in opera, senza cioè tener conto delle parti sovrapposte, intendendosi compresa nei rispettivi prezzi di elenco la fornitura e posa in opera di staffe e cravatte di ferro.

I tubi pluviali di rame o lamiera zincata, ecc., saranno valutati a peso, determinato con le stesse modalità di cui al comma 19 e con tutti gli oneri di cui sopra.